Annexes

La transformation chez AXA : au-delà du digital

Thomas Coëffé

Publié le 25 septembre 2017 à 11h34 / Sponsorisé

Comme toutes les entreprises, AXA, leader mondial de l'assurance, fait face aux défis liés à l'accélération des innovations du numérique. Porté par son ambition de permettre à chacun de « vivre une vie meilleure », ce groupe redouble d'efforts pour organiser un contact plus fréquent et plus qualitatif avec ses 107 millions de clients basés dans 64 pays. Comment passe-t-il de l'intention à l'action ? Et comment engage-t-il ses 165 000 collaborateurs dans ce projet ambitieux ? Pour en savoir plus, nous avons rencontré Benoît Claveranne, Chief Transformation Officer d'AXA.

L'impact du digital sur la relation client

En 1985, année de la création de la marque AXA, les possibilités d'interaction avec son assureur se limitaient au téléphone ou à la rencontre physique. Le digital a changé la donne. Applications, site internet, SMS, « chats » viennent « augmenter » la relation traditionnelle avec l'agent qui reste cependant un acteur clé de l'interaction avec les clients.

AXA compte bien tirer parti de ce nouvel écosystème : *« le digital et les possibilités qu'il nous offre doivent nous permettre d'être en contact plus fréquemment, et de manière beaucoup plus pertinente, avec nos 107 millions de clients. C'est ainsi que nous passerons d'un positionnement de payeur de sinistres à celui de partenaire qui aide constamment ses clients à vivre une vie meilleure, sinistre ou pas ».*

Benoît Claveranne résume les objectifs de transformation d'AXA en quelques mots : *« nous devons devenir plus simples, plus intelligents et plus rapides. Plus simples dans notre manière de distribuer nos produits et d'opérer nos processus. Plus intelligents, car dépassant la barre des 100 milliards d'euros de chiffre d'affaires et étant présents dans tous les segments de l'assurance, nous disposons de beaucoup de données dont il faut mieux tirer parti au service de nos clients. Plus rapides enfin, grâce à la technologie qui réduit nos temps de développement et de mise sur le marché. Nous utilisons les technologies cloud et avons notamment mis en place cette année un cloud privé mondial avec des serveurs en Europe, en Asie et aux Etats-Unis. Cela représente une avancée majeure dans l'assurance, nous sommes les seuls à l'avoir fait à cette échelle. »*

À noter que le Chief Transformation Officer d'AXA réalisera un fireside chat, le 4 octobre, sur le thème « Simpler, smarter, faster » lors de l'InsureTech Connect à Las Vegas.

La mise en œuvre de la transformation d'AXA

Comment convertir ces mots d'ordre en actions dans un groupe où chaque entité doit être à l'écoute de son marché et prendre en compte ses spécificités ? La réponse se trouve dans un plan de transformation comprenant cinq grandes priorités que chacune des entités a acceptées comme autant d'objectifs à atteindre à moyen terme. *« Dans un groupe aussi divers que le nôtre, l'important est avant tout d'avoir une vision commune de ce qui est prioritaire. C'est ensuite la responsabilité du management de chaque entité de mettre en œuvre les actions qui permettront d'atteindre les objectifs que nous partageons »*, explique Benoît Claveranne.

Et les initiatives ne manquent pas comme le montrent les quelques exemples suivants.

Un algorithme pour détecter les prospects : en France, grâce à une collaboration entre les équipes métier et les data scientists, un algorithme a été écrit pour détecter en ligne les prospects qui seraient intéressés à souscrire mais qui ont besoin d'aide pour le faire. Une fois identifiés, ces prospects reçoivent un appel d'AXA, au bon moment et sur le bon sujet. Une façon de réduire la pression marketing et d'augmenter le taux de conversion.

Un rapprochement des profils clients / agents : en Indonésie, les équipes ont eu l'idée, grâce aux données disponibles, de rapprocher les profils des agents de centres d'appel de ceux des clients. Des parents seront plus à même de vendre une couverture familiale à un client qui a des enfants. Ainsi, les agents gagnent plus et l'interaction avec les clients est plus pertinente.

Cela n'empêche pas le Groupe AXA de mettre en œuvre des initiatives pour le compte des entités. Il s'agit aussi de tirer parti de la taille d'AXA lorsque cela fait sens. Le cloud privé constitue un bon exemple où des investissements massifs étaient nécessaires tout comme le projet sur l'automatisation des processus opérationnels, comme l'explique Benoît Claveranne : *« Nous encadrons plusieurs pilotes visant à automatiser les activités récurrentes afin de dégager le temps de nos collaborateurs pour qu'ils soient au contact de nos clients. Sur ce projet, les fonctions centrales fédèrent les entités et favorisent la cohérence de notre approche ».*

Une stratégie co-construite par et pour les collaborateurs

Ces exemples montrent que la transformation d'AXA touche ses clients, mais aussi les collaborateurs du Groupe. Pour que ces changements soient acceptés et compris, ils devaient être le fruit d'une réflexion globale. *« Pendant trois mois, nous avons réuni 200 collaborateurs de tous horizons, issus de 16 pays sur tous les continents. Notre stratégie n'a pas été conçue par quelques personnes du siège, mais par les équipes qui travaillent sur le terrain. Les collaborateurs sont les acteurs – et les auteurs – de notre transformation. Nous avons créé et animons une communauté d'influenceurs au sein de toutes nos entités au travers d'événements, d'ateliers, de newsletters pour favoriser l'appropriation, la compréhension, l'adhésion. Ce n'est que le début de l'aventure et nous savons que sans l'enthousiasme et l'énergie de nos collaborateurs, nous ne réussirons pas dans la durée ».*

AXA a résumé son approche pour entraîner ses collaborateurs par trois mots : Engagement, Empowerment, Employabilité.

Digitaliser une entreprise nécessite en effet des compétences spécifiques. Les managers d'AXA sont formés pour pouvoir mettre en œuvre cette transformation (acquisition de compétences sur un savoir-faire technologique, managérial…). Les experts du digital d'AXA se réunissent aussi régulièrement pour partager leurs connaissances et échanger sur leurs réussites et leurs échecs.

« Chaque collaborateur a un fort sentiment d'appartenance au Groupe. Ils savent qu'en rejoignant AXA, ils rejoignent une aventure de 165 000 personnes. Si vous rencontrez un problème, vous savez qu'un collègue a sans doute déjà été confronté à la même problématique. Mais nous devons sans cesse favoriser ces échanges et c'est un défi au quotidien car chacun a envie de créer plutôt que de réutiliser. Nous accompagnons ce changement d'état d'esprit ».

Chaque année, AXA réunit ses développeurs lors de Software Summit (Cologne, Barcelone…). D'autres événements collaboratifs sont organisés régulièrement, autour d'un expert, *« pour apprendre une technologie et permettre aux collaborateurs de relever collectivement les défis »*. Benoît Claveranne poursuit : *« nous ne réussirons pas notre transformation si nous ne sommes pas dans un esprit de partenariat, de collaboration, en interne comme en externe. Cela nous permet aussi d'être attractifs pour les nouvelles générations, qui n'imaginent pas travailler autrement que comme cela. »*

Un partenariat a également été signé avec Coursera pour favoriser la formation des collaborateurs. En quelques mois, 14 000 heures de formation sur le Big Data ont été délivrées à 850 salariés (soit 16 heures par personne) alors que ces formations étaient proposées sur la base du volontariat.

Des recrutements pour relever de nouveaux challenges

Pour Benoît Claveranne, les principaux défis rencontrés jusqu'à présent étaient liés à la mise en œuvre de la transformation : *« faire travailler ensemble des profils différents, associer des experts de technologies pointues, avec une culture différente »*. Les compétences requises sont nombreuses.

Il est forcément recherché des compétences dans le domaine IT/Digital. Actuellement, AXA recrute ces expertises. *« En France, nous recherchons plus de 400 spécialistes IT/digital, dont une centaine de développeurs, mais aussi des product owners, des change managers, des test managers, des data scientists, des data engineers… Ces profils spécifiques, associés aux talents qui contribuent déjà à la réussite d'AXA, vont nous permettre de relever nos défis ».*

Mais chez les candidats, AXA cherche avant tout une manière de réfléchir et d'agir. *« Nous sommes leaders et nous souhaitons le rester. Nous proposons des projets qui ont un impact direct sur les gens, nos amis et nos familles. Nous cherchons des personnes qui seront fières de travailler avec nous. Nous insistons beaucoup sur la formation et l'employabilité. Nous proposons une expérience qui permettra à chacun de renforcer son expertise. Bref…si vous vous sentez l'âme d'un entrepreneur, si vous aimez les challenges, si vous êtes un bâtisseur, si vous voulez porter des projets qui ont du sens – aider les gens à vivre une vie meilleure –, rejoignez-nous : recrutement.axa.fr* » !

https://www.blogdumoderateur.com/transformation-axa-digital/

Consulté le 26/05/2025 à 9h13

Axa Assurance: la digitalisation, un impératif

LesEco.ma30/11/2022

La stratégie de croissance d'Axa Assurance Maroc passe par la digitalisation des processus, le lancement de nouveaux produits et le développement de l'analytique pour piloter les coûts et surtout aider à la rétention des clients.

Présente au Maroc depuis plus de 125 ans, Axa Assurance Maroc continue de renforcer sa présence et ses parts de marché dans le secteur. Au premier semestre, la compagnie a enregistré un chiffre d'affaires semestriel de 3,49 milliards de dirhams, en progression de 17,3% par rapport à la même période de l'année dernière. Sa part de marché se renforce ainsi à 11,8% occupant la 4e place dans le top-ten des performances de compagnies nationales.

Depuis le début d'année, Axa Assurance Maroc continue sa transformation, la main dans la main, avec ses agents et ses intermédiaires partenaires, pour offrir la meilleure expérience à leurs clients communs. Cette stratégie de croissance passe, en effet, par la digitalisation des processus, le lancement de nouveaux produits et le développement de l'analytique pour piloter les coûts et surtout aider à la rétention des clients. «Nous avons aussi beaucoup investi dans la présence terrain auprès de nos clients et partenaires à travers le renforcement aussi bien des équipes de délégués aux risques d'entreprises que des préventionnistes», affirme le management d'Axa Assurance Maroc.

Nouvelles offres encore plus adaptées

Alors qu'Axa Assurance Maroc a été pionnier dans la délégation des produits assurantiels pour les TPE/PME auprès de ses agents et intermédiaires sur les deux dernières années, la compagnie a tenu compte des retours du terrain et les a adaptés pour s'ouvrir sur de nouveaux secteurs d'activité avec le niveau de capitaux requis et la tarification adéquate.

Axa Assurance Maroc a ainsi lancé ses premiers produits mixtes avec l'offre auto C1/C2 en y intégrant l'Accident de Travail (AT) chauffeur, l'assurance de la marchandise transportée, l'assistance, ainsi que la maladie en complément à l'AMO. En outre, la plus importante innovation de la compagnie reste son approche innovation autour de la santé et de la couverture complémentaire à l'AMO et la digitalisation du parcours santé, notamment les adhésions. «Il ne faut pas oublier le plan d'action citoyen que nous avons lancé pour retrouver les adhérents CIMR en déshérence et leur servir leurs droits (ou aux ayant droits en cas de décès)», est-il noté auprès du management de la compagnie.

Les impératifs à la réussite de la digitalisation

Pour Axa Assurance Maroc, la digitalisation est juste inévitable pour le secteur. Ainsi, elle représente un axe fondamental dans sa stratégie de développement sur le marché marocain. Pour la réussir, nous assure-t-on auprès de la compagnie, plusieurs impératifs sont à prendre en compte. En premier, il s'agit du changement de mindest des équipes pour travailler dans une approche de construction de ces solutions dans l'écosystème du secteur (Agents, Intermédiaires, Prestataires).

Il s'agit également de l'accompagnement des institutions étatiques pour donner aux acteurs de l'assurance accès aux référentiels leur permettant une meilleure qualité des données : les immatriculations auprès de la NARSA, les INPE et les médicaments auprès de l'ANAM, les codes avocats du ministère de la Justice, le tiers de confiance nationale pour authentifier les personnes physiques… Il faudra également dans ce sens propulser l'évolution du secteur vers une culture plus analytique et plus pilotée par la donnée. Cela dit,

pour ce qui est de son processus de digitalisation, AXA assurance Maroc affirme être un acteur résolument engagé dans une transformation majeure qui passe par un effet de levier important et fort sur les capacités et les ouvertures qu'offre le digital.

«À AXA Assurance Maroc, le digital se vit dans notre quotidien avec nos agents, intermédiaires partenaires, clients, écosystème et collaborateurs internes. Nous avons très vite compris que la dématérialisation des échanges avec notre écosystème n'était plus un «nice to have» mais plutôt un «must have» pour enclencher une excellence opérationnelle et dégager plus de temps à forte valeur ajoutée», affirme le management de la compagnie. Axa Maroc a aussi digitalisé plusieurs process de sa chaîne de valeur, ce qui lui a permis aujourd'hui d'asseoir une position digitale dans le marché, optimiser ses opérations et ainsi garantir une meilleure qualité de service à ses clients et partenaires. Pour confirmer cette montée en puissance dans le digital, la compagnie s'est orientée vers une culture «Data driven» qui lui garantit une montée en compétence des équipes vers le digital et la data analytics, et ce, au service du client.

AMO, Axa Assurance Maroc engagée

AXA accompagne et appuie le projet national de la généralisation de l'AMO, en lançant le premier produit complémentaire santé individuel avec une innovation pionnière dans une logique de guichet unique avec la Caisse nationale de sécurité sociale (CNSS) et un paiement par prélèvement mensuel rendant le produit plus abordable aux concitoyens. Ces derniers peuvent ainsi avoir une meilleure protection de leur famille, avec un prix de départ de 165 DH par mois. Ce produit intègre de la prévoyance comme le décès. La compagnie a également lancé le guichet unique CNSS pour ses clients entreprises qui sont déjà en AMC (Couverture maladie complémentaire à l'AMO).

Sanae Raqui / Les Inspirations ÉCO

https://leseco.ma/maroc/axa-assurance-la-digitalisation-un-imperatif.html

Consulté le 26/05/2025 à 9h17

Marketing de proximité : comment AXA France met la donnée au service de ses agents locaux

Adobe France

12-19-2019

AXA France repense son marketing autour de l'omnicanalité pour couvrir l'intégralité d'un parcours client digital et physique. L'assureur ne cède rien aux sirènes du digital : il met son réseau d'agents en première ligne de la relation client et s'appuie sur la donnée pour être au plus près des moments de vie importants de ses clients.

« *La réalité de nos clients est qu'ils ont besoin d'un assureur, mais pas d'une marque d'assurance* », explique Carine Weill, Directrice marketing multicanal chez AXA France. L'assurance vit une mutation profonde de son modèle économique marquée par une rupture de marché : de nouveaux acteurs dont le cœur de métier n'est pas l'assurance – les géants du net par exemple – commercialisent certains types de garantie.

Les clients profitent désormais d'une offre plurielle. Ils y accèdent par une multitude de canaux et de technologies, qu'ils veulent utiliser de façon fluide et transparente. « *L'expérience client chez nous est omnicanale, digitale et physique. C'est une expérience dans laquelle les agents généraux jouent un rôle fondamental en menant des actions de proximité qui s'appuient sur la donnée que nous aurons collectée en amont* », explique Carine Weill.

La DSI, garante d'une circulation fluide de la donnée chez AXA

Aujourd'hui, l'écosystème digital de l'assureur se compose du site web axa.fr qui intègre les espaces client web et mobile, du site web de l'agent général et bien sûr de son réseau physique de distribution. La transformation d'AXA n'est pas simplement digitale : elle consiste à créer le socle technologique qui lui permet d'anticiper les besoins clients afin de faire bénéficier tous ses agents de cette information, qu'ils interagissent avec le client par le digital ou dans un réseau physique d'agence. Un seul mot d'ordre : la proximité.

Les campagnes marketing peuvent ainsi être menées à l'échelle nationale, aussi bien que localement : les agents AXA sont autonomes pour déployer, quand ils le veulent, des campagnes personnalisées auprès de leurs clients. «*La data est la clé de notre approche : elle doit circuler de façon fluide et rapide pour que le marketing ait la donnée la plus complète et la plus fraîche possible pour mener ses actions avec Adobe Campaign*», explique Carine Delmas, Responsable du département Communication Client à la DSI chez AXA France.

Pour garantir cette fluidité, l'IT a une approche transverse et agile. Elle s'est structurée autour de 3 piliers et s'assure ainsi de collecter, analyser et redistribuer la donnée vers les métiers :

1. Le marketing distribué met en œuvre les campagnes commerciales, nationales et locales ;
2. Le marketing multicanal et datawarehouse client gère la data dans son ensemble et pilote la performance ;
3. L'E-Contact s'assure de la bonne communication entre le client et son interlocuteur métier, en fonction du besoin : gestion de contrats, déclaration de sinistres, etc.

L'enjeu est d'identifier les moments de vie significatifs chez le client AXA, de faire remonter la donnée de la DMP vers Adobe Campaign et d'activer ensuite une offre commerciale personnalisée par email. Cette offre est consultable par le client sur une page web personnalisée. Tout au long de son parcours, il est ensuite informé sur la gestion de son dossier, en cas de sinistre par exemple, par des push notifications.

La connaissance client, socle d'un marketing « à la carte »

Pour assurer un parcours omnicanal de bout en bout, AXA a repensé son approche de la relation client selon le canal d'interaction emprunté, en déployant un marketing centralisé, distribué ou décentralisé.

- Son marketing centralisé lui permet de mettre en place un parcours personnalisé à tout souscripteur d'un contrat, sur l'ensemble des canaux d'interaction nationaux : le site web AXA axa.fr et l'application mobile. Le client reçoit toute l'année des informations relationnelles plutôt que commerciales, avec une communication personnalisée en fonction du type de contrat souscrit.
- Son marketing distribué qui implique tous les acteurs du groupe qui sont en relation avec le client. Grâce à Adobe Campaign, les agents AXA répartis sur tout le territoire accèdent aux informations liées au comportement des clients. « *Nous leur indiquons que tel client montre une appétence pour un type de contrat, afin qu'ils puissent prendre contact avec lui et créer de nouvelles opportunités*», explique Carine Weill.
- Son marketing décentralisé qui donne la capacité aux agents de créer des campagnes marketing "à la carte". Ils définissent eux-mêmes la cible Client et paramètrent dans Adobe Campaign, une campagne spécifique, à partir d'environ 40 templates prédéfinis. « L'agent connait personnellement son client : il reste le mieux placé pour jauger du moment opportun pour le solliciter en activant une campagne personnalisée, qui amènera le client en agence. Le système prend en compte ce qui a déjà été fait au niveau national pour contrôler la pression commerciale », estime Carine Weill.

Par cette approche, AXA met ainsi la donnée au cœur de sa relation client :

- Au niveau national, en exploitant cette donnée pour personnaliser le parcours client dès la souscription de contrat,
- Localement, en alimentant ses agents avec des données leur permettant de créer de nouvelles opportunités commerciales.

A l'écoute des besoins client pour une communication ultra personnalisée

De la personnalisation à l'ultra-personnalisation, il n'y a qu'un pas qu'AXA franchit en élargissant les possibilités de combinaison entre les messages, les cibles et les canaux utilisés. L'assureur renforce son infrastructure en ajoutant le module Interaction d'Adobe Campaign, Adobe Experience Manager et Adobe Target. *« AEM nous permet déjà de générer 60 versions de mails à partir d'un seul template. Avec Target, nous personnalisons nos ciblages de façon à avoir des parcours parfaitement adaptés à la communication que le client a reçu* », explique Carine Weill. Cette démultiplication des combinaisons, associée à un ciblage très fin, permet à AXA de créer des communications ultra personnalisées.

AXA maximise l'engagement en valorisant sa proximité dans sa relation client. L'expérience de marque est centrée autour des besoins personnels de chaque client et non plus autour des produits d'assurance : l'assureur identifie en amont les centres d'intérêts de ses clients et les accompagne tout au long de leurs différents moments de vie, en leur apportant l'information dont ils ont besoin, au bon moment, sur le bon canal.

« *L'agilité des organisations et la simplicité des expériences sont essentielles à la réussite de la transformation digitale. Cette approche a été possible car les Métiers et l'IT travaillent ensemble, avec les mêmes outils, autour d'un objectif commun et de manière agile. La relation entre ces équipes doit être à l'image de l'expérience client : fluide, efficace, simple* », estiment, de concert, Carine Weill et Carine Delmas.

Le CXM Space a été l'occasion de découvrir les possibilités offertes par la gestion de l'expérience client à grande échelle. Retrouvez les retours d'expérience d'Axa et d'autres acteurs majeurs.

https://blog.adobe.com/fr/publish/2019/12/19/adobe-cxm-space-axa-marketing-omnicanal

Consulté le 26/05/2025 à 9h18

Axa déploie sa plateforme d'IA générative en interne, basée sur les outils d'OpenAI

Le groupe Axa a créé en collaboration avec Microsoft une solution dédiée à ses collaborateurs, afin de leur donner des outils d'aide à la production d'images, de textes et de code.

Raphaële Karayan

27 juillet 2023 \ 08h00

1 min. de lecture

© DR

L'assurance embarque dans le train à grande vitesse de l'intelligence artificielle générative. Le groupe Axa annonce le déploiement de sa plateforme interne d'IA générative, basée sur les solutions d'OpenAI et développée en trois mois en partenariat avec Microsoft.

"Ce service a pour objectif de permettre l'adoption à l'échelle de l'entreprise des technologies véritablement transformatrices de l'IA générative et des grands modèles de langage d'une manière sécurisée, fiable, conforme et responsable", indique un communiqué du groupe.

Déploiement dans toutes les filiales d'ici fin 2023

La mise au point d'un espace interne, distinct de la plateforme ouverte ChatGPT, répond au besoin d'éviter les fuites de données, les atteintes à la sécurité et la perte de propriété intellectuelle. La même réflexion est par exemple en cours au sein de La Banque Postale.

Les collaborateurs du groupe pourront utiliser ces outils pour générer, résumer, traduire et corriger des textes, des images et du code dans un environnement cloud sécurisé et respectant la confidentialité des données.

Pour le moment, 1000 collaborateurs d'Axa Group Operations (Axa GO), l'entité qui alimente les filiales du groupe en solutions technologiques appuyant sa transformation digitale, ont testé ce nouvel outil. Axa prévoit de déployer progressivement sa plateforme, baptisée Axa Secure GPT, dans toutes les entités du groupe d'ici fin 2023.

"Axa Secure GPT sera bientôt un outil complémentaire pour notre travail quotidien", résume Alexander Vollert, directeur des opérations d'Axa et DG d'Axa Group Operations.

https://www.usine-digitale.fr/article/axa-deploie-sa-plateforme-d-ia-generative-en-interne-basee-sur-les-outils-d-openai.N2156557

Consulté le 26/05/2025 à 9h23

L'innovation pour mieux protéger nos clients

Notre ambition est de dépasser notre rôle traditionnel d'assureur pour devenir un véritable partenaire de nos clients au quotidien. Nous focalisons nos efforts d'innovation vers de nouveaux services et offres qui apportent une forte valeur ajoutée à nos clients et partenaires à travers le monde.

- **AXA Next**
- **Group Emerging Technologies & Data (une division d'AXA Group Operations)**

AXA Next

AXA Next est un écosystème composé de 8 unités visant à **accélérer l'innovation,** inspiré par la raison d'être du Groupe AXA, à savoir agir pour le progrès humain en protégeant ce qui compte . La protection a toujours été au cœur de nos activités, en aidant les individus, les entreprises et les sociétés à prospérer – un rôle qui est plus important que jamais en ce contexte de crise.

AXA Next et ses **10 000 Nexters** desservent des millions de clients dans plus de **40 pays**, générant **€3 milliards de chiffre d'affaires** et une croissance rapide dans des secteurs cibles clés. C'est le résultat d'un écosystème construit pour :

- S'attaquer aux **risques émergents et mondiaux**
- Livrer, reproduire et mettre à l'échelle des **solutions innovantes destinées aux populations et aux communautés**
- Améliorer et simplifier radicalement **l'expérience des clients**

Afin d'augmenter rapidement et de tirer pleinement parti de l'accès unique du Groupe au marché global, AXA Next se concentre sur des **initiatives B2B**, ainsi que sur la collaboration avec des entités d'assurance du Groupe, des partenaires tiers, des startups, des communautés d'affinité, et les pouvoirs publics.: AXA Next agit à travers des projets, services, partenariats, technologies et investissements, avec le soutien puissant et à portée mondiale du Groupe AXA.

AXA Next – un écosystème composé de 6 unités pour accélérer l'innovation au sein du Groupe

AXA Next dirige la stratégie mondiale d'innovation d'AXA et son exécution grâce à ses puissantes unités. L'écosystème s'associe également à des acteurs technologiques innovants pour apporter une valeur ajoutée de l'extérieur afin de soutenir la transformation de l'entreprise et de mieux préparer son avenir.

Cette structure, hybride et agile, combinée à son accès inégalé aux marchés fait d'AXA Next un acteur unique dans le paysage de l'innovation en entreprise.

AXA Next est soutenu par une **culture inclusive et entrepreneuriale** où la réussite se mesure par l'impact, l'échec fait partie du processus d'innovation, et le talent est une combinaison de dynamisme, de capacité d'apprentissage, d'humilité et de générosité.

Priorités stratégiques pour notre programme 2020-2023

En 2020, AXA Next est entré dans un **nouveau chapitre** en confirmant son mandat au sein du Groupe et en définissant ses priorités stratégiques pour les années à venir, confortés par les conséquences multiples de la **crise du COVID-19.**

Après 10 ans d'exploration et d'investissement dans l'innovation, nous avons atteint la maturité avec une **conviction sur ce que nous voulons apporter à nos clients** et comment nous avons l'intention de le rendre accessible. Nous avons donné la **priorité à deux domaines d'innovation** qui répondent aux besoins de nos clients et qui représentent une opportunité de partager notre expertise.

Santé & Protection

Nous offrons des services conçus pour améliorer les résultats et les expériences en matière de santé pour les patients, pour réduire les coûts associés et pour apporter de nouvelles offres de protection pour les plateformes, les acteurs numériques et les partenaires. L'écosystème d'AXA Next est le principal contributeur au chiffre d'affaire santé dans le Groupe, soutenant la stratégie Payer to Partner , par le biais d'AXA Partners et de Maestro Health.

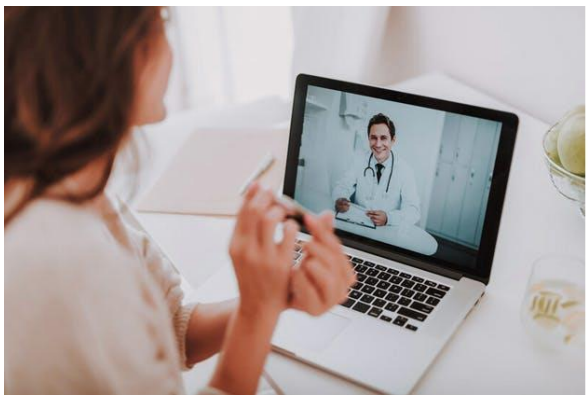

Assurance dommages

En externe, nous proposons des services qui permettent aux entreprises confrontées à de nouveaux risques de prévenir, d'évaluer et de gérer les interruptions d'activité. En interne, nous mettons à l'échelle des innovations réussies au service de nos entités opérationnelles, soutenant leur transformation numérique et leurs priorités commerciales.

Une ambition : offrir de la valeur ajoutée aux clients et aux partenaires

Notre réussite se mesure par le lancement de **nouveaux services et offres**, la mise à l'échelle de **solutions innovantes à succès** et au développement commercial de notre **réseau mondial de partenariats**. Par conséquent, notre générons des revenus supplémentaires, qui soutiennent **la croissance d'AXA et de ses filiales opérationnelles**.

Notre ambition est de contribuer de manière significative **à la stratégie 2020-2023 d'AXA,** en tirant parti de l'innovation qui apportera une **valeur ajoutée à nos clients finaux et à nos partenaires,** ce qui positionnera AXA parmi les **plus innovantes entreprises de son secteur**.

https://www.axa.com/fr/a-propos-d-axa/innovation

Consulté le 26/05/2025 à 9h26

Chaouki BoutharouiteChargé de la gouvernance IA et du Thought Leadership chez AXA GETD (2018-2022)

30 janvier 2022

Réguler l'Intelligence artificielle (IA) : mission impossible ?

IA et cyber-résilience

9 minutes

Avec l'accélération de la digitalisation et les promesses d'un développement rapide de l'Intelligence Artificielle (IA), la question de savoir comment réguler l'adoption et l'utilisation de l'IA s'est révélée de plus en plus pressante ces dernières années. Différentes juridictions à travers le monde ont avancé diverses initiatives, depuis les rapports d'experts jusqu'aux recommandations en termes d'encadrement et de politique publique. Dans le même temps, un nombre grandissant de décideurs, des experts du domaine, des chercheurs, des chefs d'entreprise ou des hommes ou femmes politiques ont débattu des meilleures pratiques à mettre en œuvre. Certains d'entre eux estiment qu'une réelle stratégie de régulation de l'IA pourrait contribuer à son déploiement et à son essor, tout en prévenant les risques liés à cette technologie. Pourtant, un examen rationnel des usages multiples de l'IA révèle la complexité de ce sujet et préfigure les nombreux défis à venir. Il s'agirait d'établir des perspectives réalistes à partir du cadre réglementaire existant, une des clefs pour une approche pertinente de la régulation.

Télécharger le papier (en anglais)

Version anglaise

Télécharger

Pour commencer personne, même parmi les plus fervents supporters de l'IA, ne dénie la nécessité d'un encadrement réglementaire de l'IA. La raison en est simple. L'Intelligence artificielle fait d'ores et déjà partie de notre quotidien. Ses usages vont du secteur de l'automobile au diagnostic médical ou au contrôle des décisions financières, et semblent potentiellement illimités. Et en raison de la globalisation, une faille dans un système d'IA à grande échelle pourrait potentiellement entraîner des préjudices pour des millions de gens. A mesure que les prédictions fondées sur des algorithmes se généralisent au sein des entreprises dans de nombreux secteurs, le besoin d'une IA fiable devient de plus en plus pressant. Et parallèlement, des questions juridiques commencent à se poser – surtout si l'on tient compte du fait que les systèmes d'IA sont enclins à la partialité. Jusqu'à présent, l'utilisation de l'IA n'est régie par aucun cadre juridique, mais plutôt par l'ensemble des éléments épars liés à l'IA dans des lois existantes regardant la protection des données, la concurrence, la protection du consommateur ou la responsabilité. Ce dernier sujet constitue un véritable enjeu, puisque l'on demande parfois aux systèmes d'IA de prendre des décisions par eux-mêmes. La responsabilité peut être difficile à établir, par exemple dans le cas d'un accident causé par une voiture sans conducteur.

Le défi d'établir une règlementation

Dans ce contexte, quelle forme pourrait prendre une règlementation de l'IA ? Les autorités réglementaires disposent généralement de toute une gamme de solutions, allant de recommandations non contraignantes à des politiques plus strictes. Quelle serait l'approche la plus adaptée à l'IA : un accord sur un ensemble de principes théoriques clés, ou la mise en œuvre d'un cadre réglementaire global ? Dans quelle mesure la régulation doit-elle être contraignante, quels doivent être sa portée et son niveau de concrétisation ? On pourrait penser que le Règlement général sur la protection des données (RGPD) établi par l'UE en 2018 a ouvert la voie à la régulation des technologies digitales et de leurs failles potentielles. Pourtant, la nature même de l'IA rend le problème plus compliqué.

Même si elle repose sur des modèles extrêmement sophistiqués et qu'elle est difficile à appréhender pour les non-experts, l'IA reste finalement un outil. Quand il s'agit d'imaginer des politiques en matière d'IA, parle-t-on de réglementer la technologie elle-même, ses objectifs ou ses applications spécifiques ? Envisager l'IA comme une simple technologie au lieu de considérer la variété de ses applications possibles pourrait nous confiner à une approche réductionniste, ce qui serait justement le pire des écueils.

Le défi du combat contre l'obsolescence

Même si l'Intelligence artificielle fait l'objet de recherches depuis le milieu du XXème siècle (le terme lui-même a été inventé au cours de l'été 1956, lors de la conférence de Dartmouth), elle reste un champ de recherche et d'application relativement nouveau. La technologie elle-même évolue rapidement, avec de nouvelles technologies mises en œuvre dans les entreprises et portées à grande échelle presque quotidiennement. Dans ce contexte, la capacité des organismes de règlementation à appréhender des changements aussi rapides – ainsi qu'à déterminer des règles et les faire appliquer – devient de plus en plus problématique. Ce paysage en mutation permanente, combiné au caractère très pointu de la technologie elle-même et à son impact massif sur les utilisateurs à l'échelle mondiale, en font un sujet unique par sa complexité.

A cet égard, on peut considérer combien la gouvernance, comprise comme un ensemble de règles techniques, peut se révéler difficile à mettre en œuvre, et combien l'évolution rapide d'une technologie peut compliquer la tâche aux législateurs chargés de faire appliquer les lois et d'en suivre les derniers développements – ou même d'ouvrir des brèches dans la règlementation. Ces caractéristiques appellent plutôt une approche politique souple, avec des lignes directrices visant à encourager une utilisation responsable de l'IA et une gouvernance raisonnée des données.

Le défi de parler un même langage

Jusqu'ici, plusieurs parties prenantes ont commencé à étudier la question et à proposer des règlementations aux niveaux international (Commission européenne, OCDE…) et national (Singapour, Royaume-Uni, États-Unis, Chine…). L'absence d'un chef de file mondial en matière de politique d'IA jusqu'à présent est en soi un challenge, puisque de multiples initiatives sont en train de voir le jour, d'où une divergence opérationnelle et des problèmes de standardisation à l'échelle mondiale.

A travers des initiatives comme le projet de règlement Artificial Intelligence Act publié en avril 2021, l'Union européenne adopte une approche fondée sur le risque, selon laquelle les usages de l'IA sont classés en quatre catégories en fonction des risques qu'ils représentent pour la santé des citoyens de l'Union, leur sécurité ou leurs droits fondamentaux : les applications présentant un risque minime ou nul, les applications soumises à des exigence de transparence spécifiques, les systèmes d'IA à haut risque qui doivent être transparents, traçables et garantir une surveillance humaine, et les applications représentant des risques inacceptables, qui sont interdites. Bien que la proposition doive encore être revue par les co-législateurs, elle pourrait entraîner de lourdes sanctions (jusqu'à 6 % du chiffre d'affaire annuel mondial d'une entreprise).

En comparaison, les États-Unis et la Chine semblent plus réticents à imposer des obligations légales. L'approche américaine est peut-être bien résumée par Eric Schmidt, président de la Commission de sécurité nationale américaine sur l'IA et ancien CEO de Google, qui a déclaré en 2021 que l'avenir de l'IA ne sera pas construit par des règlementations mais par des investissements . La White House Office of Management and Budget's Guidance for Regulation of AI Applications, ainsi que les AI Principles on Artificial Intelligence, adoptés en 2020 par la NAIC (National Association of Insurance Commissioners), constituent un ensemble de principes directeurs de haut niveau qui n'introduisent pas d'obligations strictes afin de ne pas étouffer l'innovation.

Singapour présente une alternative intéressante. Lancée par l'Autorité monétaire de Singapour (MAS), l'initiative Veritas a pour but de permettre aux institutions financières d'évaluer leurs solutions fondées sur l'IA à l'aune des principes d'équité, d'éthique, de responsabilité et de transparence. Sa philosophie consiste à fournir aux entreprises un ensemble de directives claires et à exercer un contrôle tout en limitant au maximum les sanctions potentielles.

Trouver un équilibre

Ces approches très diverses illustrent les différentes finalités assignées à la règlementation. Alors que certains pays, comme la Chine ou les États-Unis, mettent l'accent sur l'accélération de l'innovation et la compétitivité, d'autres considèrent avant tout la règlementation comme un moyen d'assurer la protection des consommateurs et des droits de l'homme. Ce qui pose une question : la règlementation de l'IA est-elle en définitive un problème de technologie ou un problème de valeurs ? Trouver un équilibre entre l'atténuation des risques - par la règlementation et la stimulation de l'innovation - et la création d'un écosystème de confiance sera essentiel pour déterminer le développement du domaine de l'IA et permettre à la fois la réussite économique et le progrès social.

L'IA peut potentiellement transformer la vie des gens pour le meilleur en révolutionnant tous les secteurs économiques et en créant des gains de productivité significatifs. Mais ce potentiel ne sera exploité que si les acteurs technologiques, les experts de l'industrie, les chercheurs et les organismes de régulation s'accordent sur un cadre commun et une feuille de route pertinente. Oui, réglementer l'IA est possible – et nécessaire. Pour être efficace, une telle régulation devra se plier à certains principes : mettre l'accent sur l'éthique et la protection des consommateurs plutôt que sur une approche technique, fonctionner de manière agile et éviter les directives uniques – et avant tout, elle devra être centrée sur l'humain.

Et demain ?

Même si le sujet des données personnelles est de nature sensiblement différente, le succès relatif de la mise en place du RGPD et ses répercussions en dehors de son territoire légal suggèrent qu'un cadre réglementaire fonctionnel en matière d'IA pourrait émerger en Europe au cours des3 à 5 prochaines années. Il est important de garder à l'esprit que ce domaine n'en est qu'à ses premiers pas, et que de nombreuses questions demeurent à ce stade concernant la meilleure approche réglementaire. Dans tous les cas, trouver un équilibre entre la nécessité d'atténuer les risques et la volonté d'encourager l'innovation sera crucial pour le développement futur de l'IA, et cela devra se retrouver dans la règlementation. D'importants défis devront être relevés d'ici-là, comme celui d'une collaboration entre les organismes de règlementation du monde entier autour d'une feuille de route commune.

3 questions à Sir David Hardoon

Chief Data & AI Officer, l'UnionBank, Philippines

Q : Quel est votre point de vue concernant la règlementation de l'IA ?

R : En fin de compte, l'IA est un catalyseur technologique, c'est pourquoi il me paraît très important de contextualiser le terme de règlementation de l'IA . L'idée de réglementer l'IA fait un peu penser à l'idée de réglementer des processeurs ou le C++. Bien sûr, il existe des domaines où la règlementation est nécessaire. Mais le plus important à mon sens, c'est de réglementer les contextes d'utilisation de l'IA. La barre est peut-être plus haute dans des secteurs comme l'industrie de l'armement, l'économie ou encore les véhicules autonomes. Ouvrir le débat de la règlementation de l'IA amène plusieurs questions : comment procéder ? Faut-il réglementer les algorithmes ? Tout cela est encore très opaque, c'est pourquoi je pense que nous devons rester extrêmement prudents.

Q : Quelles ont été, selon vous, les grandes étapes sur ce front, ces derniers temps ?

R : Je pense surtout aux moments où les choses ont mal tourné. Personne ne souhaite que les systèmes d'IA entraînent des conséquences négatives, et l'on devrait l'éviter autant que possible. Mais chaque échec qu'on a pu observer – comme lorsqu'on a remarqué pour la première fois qu'il existait un delta entre hommes et femmes en termes de plafond de crédit – a apporté des améliorations. Ces événements ont tendance à créer un certain choc dans nos systèmes de présuppositions. Cela peut avoir un effet d'entraînement sur la Fed, sur la SEC (Commission de sécurité et d'échanges), et finalement aboutir à une consultation globale avec tel ou tel secteur. Par exemple, vous n'êtes pas autorisé à collecter des données sensibles telles que le genre, la religion ou l'origine, afin d'atténuer tout désavantage pour ces groupes sensibles. Cependant, dans de nombreux cas, la collecte de ces informations est la seule manière de prévenir le risque qu'un désavantage advienne concernant ces groupes. Je ne pense pas que cette prise de conscience aurait eu lieu si nous n'avions pas été confrontés à de telles situations réelles.

Q : Vous avez passé la majeure partie de votre carrière en tant que spécialiste de l'IA en Asie, et plus précisément à Singapour. Quelles sont les caractéristiques de l'approche de la question dans cette région ?

R : Singapour occupe une situation unique, qui lui permet d'accueillir des entreprises du monde entier pour faire des affaires. Elle est capable d'agir en tant que courtier entre différentes parties et a bâti un écosystème qui va dans ce sens. L'approche principale consiste à établir des principes clés pour aider les entreprises dans la voie de l'innovation, tout en s'alignant avec les exigences réglementaires existantes. Le rapport 2018 de l'Autorité monétaire de Singapour en matière d'équité, d'éthique, de responsabilité et de transparence (FEAT), qui a formulé des principes de base concernant l'adoption de l'IA par le secteur financier, est un bon exemple de cette approche.

https://www.axa.com/fr/insights/reguler-l-intelligence-artificielle-mission-impossible

Consulté le 26/05/2025 à 9h27

Théo KotulaAnalyste ESG, AXA IM

26 septembre 2022

Intelligence artificielle : IA responsable et croissance à long terme

Notre approche de l'IA responsable repose sur une structure similaire et sur quatre piliers clairement définis : les systèmes d'IA utilisés par les entreprises doivent être équitables, éthiques et transparents, tout en restant soumis à la supervision humaine, tant du point de vue technique que de la gouvernance de haut niveau.

IA et cyber-résilience

11 minutes

Contenu original : AXA IM

- L'adoption de plus en plus répandue de la technologie de l'IA et une meilleure compréhension de son potentiel commencent à soulever certaines questions dans l'esprit des investisseurs responsables concernant son utilisation par les entreprises.
- Si les systèmes d'IA offrent des possibilités évidentes, la réglementation devient plus contraignante pour mieux faire face aux risques ; les investisseurs doivent être vigilants vis-à-vis des atteintes à la réputation résultant de violations de la vie privée ou de failles de sécurité.
- Face au manque de sensibilisation à ces questions dans les entreprises, nous avons établi un cadre d'engagement pour favoriser une meilleure divulgation et un contrôle plus efficace.

L'intelligence artificielle (IA) a radicalement transformé le contexte commercial ; elle est devenue incontournable pour les entreprises d'un large éventail de secteurs, de la finance à la santé en passant par l'automobile.

Les systèmes d'IA ont beaucoup évolué depuis leur création : ils sont désormais capables de combiner des ensembles complexes de données avec l'informatique, en vue d'imiter les capacités humaines en termes de résolution de problèmes et de prise de décision. Les applications de l'IA dans le monde réel sont également très variées, allant de l'automatisation du service clients à l'optimisation des opérations de service ou des caractéristiques des produits.

Le recours à l'IA continue de se généraliser. Selon une étude de McKinsey1, sur plus de 1 800 entreprises interrogées, 56 % avaient adopté l'IA en 2021, contre 50 % en 2020. Cette enquête indique également que la proportion de répondants qui attribuent au moins 5 % de leur bénéfice avant intérêts et impôts (BAII) à l'IA est passé de 22 % en 2020 à 27 % l'année suivante.

Une étude similaire, menée par Gartner en 2022, a elle aussi mis en évidence les applications croissantes de l'IA dans les entreprises2, révélant que 40 % des structures interrogées ont déployé des milliers de modèles d'intelligence artificielle. Selon Gartner, la valeur commerciale de l'IA devrait atteindre 5,1 milliards de dollars d'ici 2025.

Pourtant, malgré cet essor, il est nécessaire d'instaurer des pratiques plus responsables en matière d'IA pour maintenir cette croissance et faire face aux répercussions éthiques et sociotechniques potentielles de l'intelligence artificielle.

En tant que gestionnaire mondial d'actifs investissant massivement dans le secteur technologique, nous pensons pouvoir jouer un rôle positif en encourageant l'IA responsable. Nos recherches visent donc à définir les principes qui sous-tendent cette technologie et à comprendre comment ils peuvent être mis en pratique sur le long terme.

Risques et opportunités de l'IA

Les systèmes d'IA constituent des opportunités potentielles de générer des rendements pour les clients, compte tenu de la valeur réelle que les entreprises peuvent en tirer. Ils sont notamment au fondement du métavers, dont ils permettent l'évolutivité et l'automatisation3 ; le deep learning et le traitement automatique de la langue naturelle (NLP) apportent des améliorations considérables aux activités et aux interactions dans le Web 3.04.

L'IA et le métavers pourraient, selon nous, être à l'origine d'opportunités d'investissement croissantes et tangibles, alimentées par les entreprises ayant le potentiel de générer une forte croissance annuelle au cours de la prochaine décennie.

D'un point de vue environnemental, social et de gouvernance (ESG)5, l'IA devrait permettre aux investisseurs de collecter et d'analyser des informations concernant les risques et les opportunités à une échelle encore sans précédent. Son potentiel est considérable, en particulier, dans l'utilisation des algorithmes d'analyse des sentiments et des solutions NLP permettant de mieux intégrer les principes ESG dans les stratégies d'investissement6.

Chez AXA IM, nous avons développé notre propre technique d'investissement à impact basée sur le NLP, qui note certaines parties de documents d'entreprise pour aider à évaluer dans quelle mesure ces dernières peuvent soutenir les objectifs de développement durable (ODD) des Nations unies.

Par ailleurs, une autre étude a démontré que l'IA pouvait apporter une nette contribution à la réalisation des 169 objectifs plus détaillés des 17 grands ODD 7. Citons par exemple une technologie permettant de mieux identifier les matériaux recyclables afin de réduire les quantités de plastique dans les océans, ou encore une plateforme utilisant les données satellitaires et l'IA pour limiter le gaspillage de l'eau.

Toutefois, parallèlement aux opportunités et aux applications potentielles qu'ils peuvent offrir, les systèmes d'IA comportent également des risques non négligeables, dont les plus visibles sont la violation de la vie privée et les atteintes à la cybersécurité, qui peuvent rapidement nuire à la réputation d'une entreprise.

L'IA génère également des risques sociétaux et des risques liés aux droits de l'homme qui, bien que plus difficiles à définir et à mesurer, sont sans doute les plus graves.8. Plus particulièrement, les systèmes d'IA peuvent être à la source de nombreuses discriminations : utilisée dans les services financiers, la network discrimination (discrimination en réseau) peut servir à empêcher certaines communautés d'obtenir des prêts bancaires ; dans le domaine du recrutement, l'IA peut reproduire des modèles existants de préjugés sociaux.

Même lorsqu'elle est utilisée pour modérer des contenus, le procédé du marquage automatique porte parfois atteinte au droit à la liberté d'expression et d'opinion, sans parler des problèmes juridiques et éthiques soulevés par la capacité d'identifier et de suivre des individus grâce à l'IA.

Réglementation : un cadre en gestation

Les risques non négligeables liés à l'adoption de l'IA sont en train de donner naissance à un nouveau paysage réglementaire. Dans ce domaine, l'Union européenne est en pleine élaboration d'une réglementation qui fait écho au Règlement général sur la protection des données (RGPD)9 et dont l'objectif est de faire face aux risques associés à certaines utilisations spécifiques de l'IA, tout en renforçant la confiance dans les systèmes utilisés10.

Classification européenne des risques liés aux systèmes d'IA

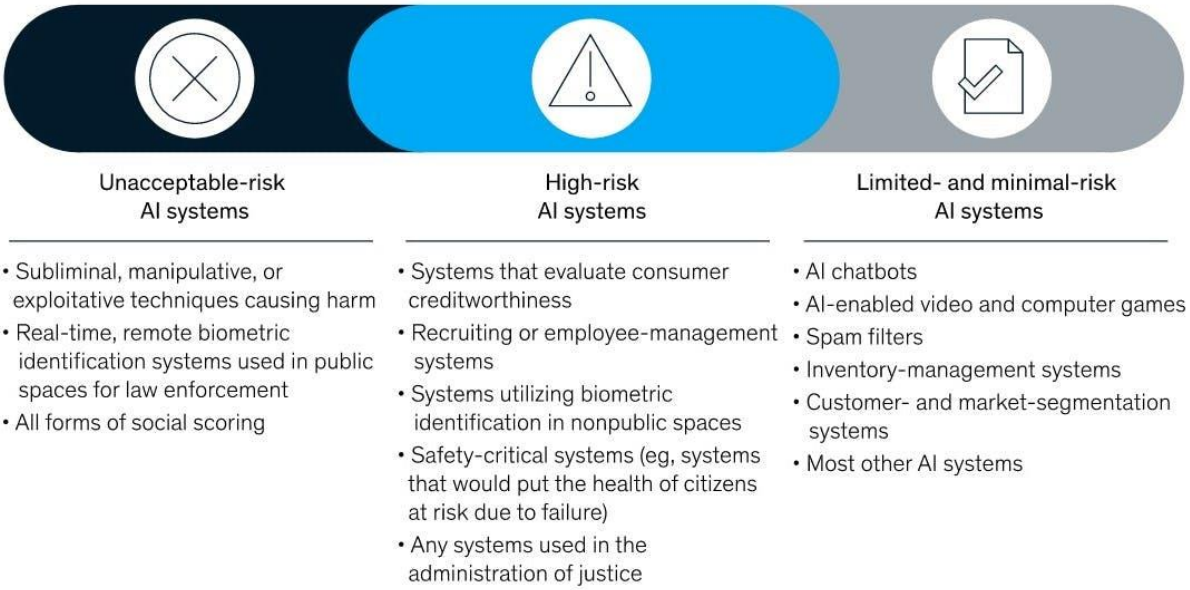

McKinsey & Co. What the draft European Union AI regulations mean for business, 2021: Relevance of AI risks for companies

Ce projet de réglementation va interdire l'utilisation des *systèmes à risque inacceptable* au sein de l'UE. Les *systèmes à risque élevé* seront, eux, soumis à diverses exigences, notamment en matière de surveillance, de transparence, de cybersécurité, de gestion des risques, de qualité des données, de suivi et de déclaration obligatoire. Cette réglementation exigera la transparence dans l'utilisation des *systèmes à risque limité ou minimal*, afin que les utilisateurs soient prévenus qu'ils interagissent avec des technologies d'IA.

Ces normes européennes ne seront pas seulement destinées aux entreprises et aux fournisseurs d'IA au sein de l'espace européen : leur compétence s'étendra au niveau extraterritorial sur tout système d'IA ayant des répercussions dans l'Union européenne. Les entreprises en infraction avec cette réglementation pourraient en outre écoper de pénalités allant jusqu'à 30 millions d'euros ou 6 % de

leur chiffre d'affaires mondial – en se basant sur le chiffre le plus élevé -, soit des amendes plus lourdes encore que celles prévues par le RGPD.

Alors que la gestion et la réglementation de l'IA sont de plus en plus prises en compte par les gouvernements et les organismes de régulation du monde entier, les risques pourraient, selon nous, s'intensifier pour les entreprises d'un point de vue juridique et financier.

Des approches plus responsables de l'IA

Au-delà de l'aspect réglementaire, la Commission européenne a établi des Lignes directrices en matière d'éthique pour une IA digne de confiance11 pouvant servir de cadre aux entreprises pour mettre en œuvre des pratiques d'IA plus responsables. Le but de ces principes est d'encourager une IA légale, éthique et capable de résister aux dommages potentiels qu'elle pourrait engendrer.

Ces lignes directrices s'articulent autour de quatre principes éthiques qui imposent aux entreprises des contraintes concrètes :

- **Respect de l'autonomie humaine** : Garantir le respect de la liberté et de l'autonomie des êtres humains. La répartition des tâches entre êtres humains et systèmes d'IA devrait suivre des principes de conception centrés sur l'humain et donner à l'humain une possibilité réelle de poser des choix. Il convient de veiller à la supervision et au contrôle humains sur les processus de travail des systèmes d'IA.
- **Prévention de toute atteinte** : Les systèmes d'IA ne devraient ni porter atteinte, ni aggraver toute atteinte portée, ni nuire aux êtres humains d'une quelconque autre manière. Il convient également d'accorder une attention particulière aux situations dans lesquelles les systèmes d'IA peuvent entraîner ou aggraver des incidences négatives du fait d'asymétrie de pouvoir ou d'information. Cela englobe la protection de la dignité humaine ainsi que de l'intégrité mentale et physique.
- **Equité** : Garantir une répartition égale et juste des bénéfices et des coûts, et veiller à ce que les individus et les groupes ne fassent pas l'objet de biais injustes, de discrimination et de stigmatisation. L'utilisation de systèmes d'IA ne devrait jamais avoir pour conséquence de tromper les utilisateurs (finaux) ou de limiter leur liberté de choix. Le volet procédural de l'équité suppose la capacité de contester les décisions prises par les systèmes d'IA et par les êtres humains qui les utilisent.
- **Explicabilité** : Les processus doivent être transparents, les capacités et la finalité des systèmes d'IA doivent être communiquées ouvertement et les décisions – dans la mesure du possible – doivent pouvoir être expliquées aux personnes directement ou indirectement concernées. Les algorithmes à effet boîte noire sont à éviter.

Chez AXA IM, notre approche de l'IA responsable repose sur une structure similaire et sur quatre piliers clairement définis : les systèmes d'IA utilisés par les entreprises doivent être **équitables**, **éthiques** et **transparents**, tout en restant soumis à la **supervision humaine**, tant du point de vue technique que de la gouvernance de haut niveau.

Nous sommes convaincus que les entreprises seront capables d'atténuer les risques liés à l'IA et de créer de la valeur durable si elles appliquent des pratiques d'IA responsables. L'objectif doit être de tirer profit du déploiement des systèmes d'IA tout en renforçant la confiance et la fidélisation des clients.

Pour résumer, adopter une approche responsable de l'IA ne consiste pas seulement à éviter les risques, mais également à s'assurer que ces technologies peuvent être exploitées au bénéfice des individus et des entreprises

Evaluer les pratiques responsables en matière d'IA

Nous nous sommes penchés sur une série d'études et d'outils de comparaison et d'évaluation qui s'intéressent aux approches et pratiques responsables des entreprises en matière d'IA ; des documents qui révèlent, en fin de compte, de grandes disparités dans les progrès réalisés.

L'enquête McKinsey de 2021[12] met par exemple en évidence le un manque de sensibilisation des structures consultées aux différents risques liés à l'IA. Le graphique ci-dessous illustre à quel point les entreprises tendent à sous-estimer ce genre de risques.

Evaluation par les entreprises des risques liés à l'IA

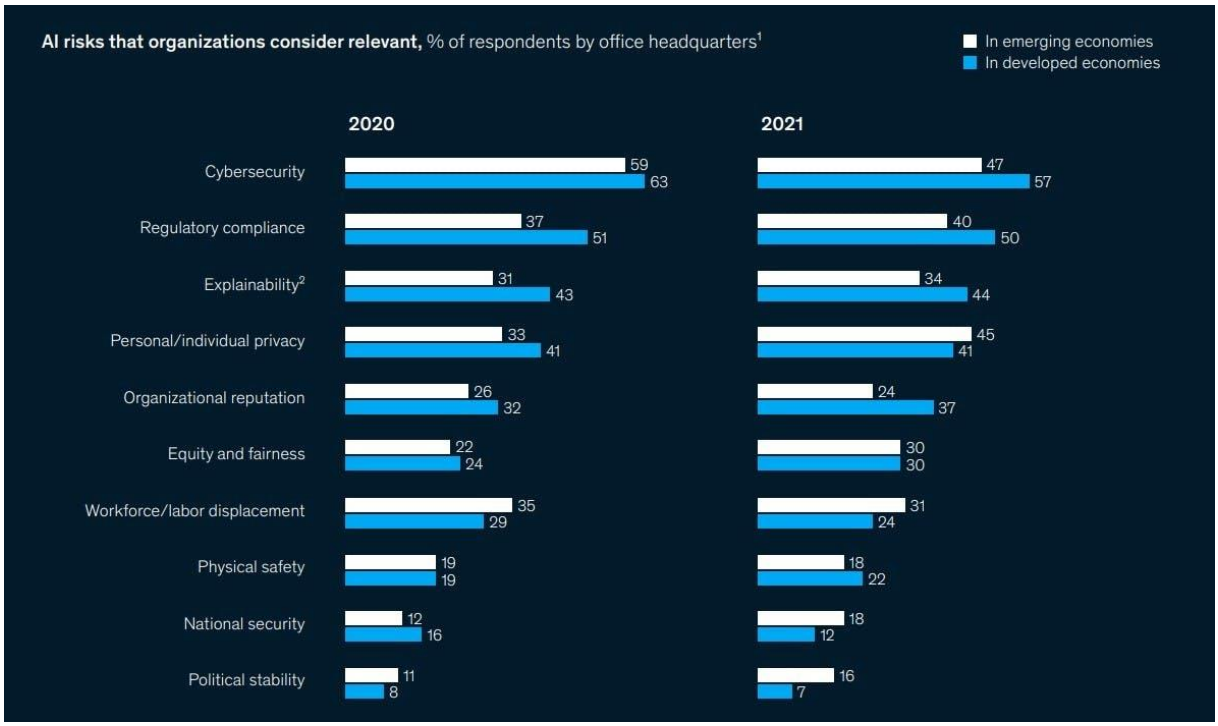

McKinsey & Co. The state of AI in 2021, 2021: Relevance of AI risks for companies

De même, le Big Tech Scorecard 2022 établi par Ranking Digital Rights (RDR)13 14, un programme de recherche indépendant, a classé les entreprises technologiques relativement défaillantes en termes de transparence algorithmique, sur la base d'indicateurs similaires à ceux que nous venons d'évoquer, notamment les critères relatifs au respect des droits de l'homme dans le développement des algorithmes, à l'évaluation des risques, à la transparence et au respect de la vie privée.

Aucune des grandes entreprises technologiques évaluées n'a obtenu un score supérieur à 22 %, selon le classement de RDR, et certaines des plus importantes structures mondiales se situent même tout en bas du podium.

Le Digital Inclusion Benchmark établi par la World Benchmarking Alliance15 classe, quant à lui, les entreprises en fonction de la recherche et du développement inclusifs et éthiques et cherche à évaluer à quel point les pratiques de l'entreprise reflètent la participation de divers groupes et la prise en compte de l'éthique dans le développement des produits . L'examen des scores de référence pour une série d'entreprises révèle des performances décevantes, avec seulement 3 % des 77 entreprises étudiées qui ont obtenu les meilleures notations

Ces résultats contribuent, selon nous, à démontrer à quel point il est nécessaire pour les investisseurs responsables, tels qu'AXA IM, d'ouvrir la discussion sur une IA responsable au sein des entreprises et de dégager des lignes claires de mise en pratique. Dans le cadre de notre programme de recherche et d'engagement en matière de technologie responsable, nous nous concentrons plus particulièrement sur les entreprises dont les plans d'investissement sont significativement tournés vers le développement de l'IA.

Nos principales recommandations incitent notamment les entreprises à :

- S'aligner sur les principes clés de l'approche d'AXA IM en matière d'IA responsable (équité, éthique, transparence, surveillance humaine) ;
- Améliorer la divulgation et la transparence autour du développement des systèmes d'IA ;
- Garantir la supervision de l'IA responsable par le conseil d'administration et les cadres supérieurs.

L'atténuation des risques associés aux systèmes d'IA et la prise en compte des considérations réglementaires sont selon nous étroitement liées à la capacité des entreprises à assurer une création de valeur à long terme grâce à ces technologies. C'est lorsqu'une IA véritablement responsable est mise en pratique qu'elle peut fournir les opportunités les plus durables.

https://www.axa.com/fr/insights/intelligence-artificielle-ia-responsable-et-croissance-a-long-terme

Consulté le 26/05/2025 à 9h30

19 juillet 2022

Can the insurance industry afford to ignore computable contracts?

As the insurance industry is deeply engaged in its digital transformation, one key element has not evolved in years: the contract. Written by lawyers for lawyers and hardly understandable to customers, it has been resisting innovation for years, and has been a significant roadblock in streamlining processes. Could it be the next significant step in the innovation path for insurance players? More importantly, can they afford not to take it?

IA et cyber-résilience

7 minutes

The insurance industry has undergone a series of profound changes in recent years because of the digital revolution. It has evolved in many ways all along the value chain, gaining in efficiency and making the customer journey easier from underwriting to claims management. However, one instrumental part of the insurance business has resisted this evolution so far.

Download the paper

Download

Contracts are the product

Whereas contracts simply regulate the delivery and payment for products or services in most industries, they serve a much more important purpose in insurance: they stipulate how customers will be compensated if certain events occur. In this, they are the central element of the insurance business. But this cornerstone still relies on an archaic medium. Unstructured data, stored on paper, unreadable by machines. Paper-based contracts require people to be involved at every step of the customer journey from underwriting to claims management. These human resources could be used to handle more valuable tasks instead. This is true in most industries, but particularly problematic for insurance where contracts are a critical component.

This has been a roadblock from the industry's perspective, and more importantly, it has been a pain point for many customers. Many of them fail to understand their insurance policies and find it difficult to compare products.

A new paradigm

A contract is an agreement between parties creating mutual obligations that are enforceable by law. A computable contract is one that includes enough detail and provides sufficient clarity as to provide unambiguous answers to any question related to its terms and conditions. Computable contracts can be represented in different ways for different purposes – as documents in legalese written by and for lawyers, or as computer programs. From a practical point of view, computable contracts are capable of automating execution.

They operate on a standardized digital model that can be easily readable by everyone, from legal experts to regular customers – and, of course, computers.

Potential benefits include **automation**, with nearly instant coverage checks and streamlined claim administration; **transparency**, by reducing information asymmetries between consumers and insurers; **predictability**, by reducing the ambiguity of some paper contracts; **reflectivity**, since a computable contract knows what input and output are required; and product **personalization** thanks to coverage standardization.

The traditional contract is a major roadblock for the insurance industry. Making contracts computable is part of a significant push for innovation fueled by emerging technologies. It enables the contract to fit in a global modernized customer-centric ecosystem alongside other services, products and features, ranging from machine learning to satellite imagery and human speech recognition.

The theory behind

The concept of Computable Contracts is a long time in the making. The idea dates to the 1990s, when Ian Grigg proposed the Ricardian Contract. This is defined by the fact the data elements of a contract exist digitally, separated from its textual template. Around this same time, Nick Szabo further defined how automated contracts would work. The principle of Computable Contracts is based on a fascinating and very active field of research: computational law. This specific branch of legal informatics aims at studying the mechanization of legal analysis. Stanford University, a trailblazer in this topic, has been working for years on pushing the frontier of legal technology through its dedicated research center, CodeX. By focusing on formalization of governmental regulations and enterprise policies and development of automated reasoning procedures for compliance checking, Stanford aims at bringing legal understanding and legal tools to everyone in society. Achieving this, according to the vision of scholars, will be instrumental in enhancing access to justice, improving the legal system as a whole and bringing new levels of transparency and efficiency. Computable contracts are sufficiently clearly defined as to get answers easily whether certain situations comply with its terms. It is therefore easily operationalizable, automatable and monitorable, says Roland Vogl, Executive Director of the Stanford Program in Law, Sciences and Technology and Lecturer at Stanford Law School (see interview below).

This theoretical foundation is an integral part of what makes computable contracts a unique proposition. It is needed, as this technology stands at the conjunction between the very practical reality of an insurance contract that will have a direct impact on customers' lives, and abstract notions. In order for computers to process the parameters of a claim automatically, computable contracts require achieving a comprehensive mathematical representation of real-life events. The challenge in successfully deploying this technology largely lies in bridging these two worlds flawlessly through a binding document.

As Michael Genesereth writes in Computational Law – The Cop in the Backseat: One technical problem with Computational Law, familiar to many individuals with legal training, is due to the open texture of laws. Consider a municipal regulation stating No vehicles in the park. On first blush this is fine, but it is really quite problematic. Just what constitutes a vehicle? Is a bicycle a vehicle? What about a skateboard? According to him, a solution is to limit the application of Computational Law to cases where such issues can be externalized or marginalized.

Redefining what an insurance product is

For insurance players, this technology represents significant potential. The different features of Computable Contracts enable a comprehensive value proposition for customers, but also reduced time to market, enhanced coverage analysis and portfolio merger simplification to name a few. More importantly, they represent a game-changer for customers.

In addition to enabling better services, increasing transparency and reducing ambiguities, it opens the door to **mass-customization through assembling standardized micro-guarantees**. This could open a new era in terms of in customer experience, revolutionizing the financial industry by providing an unprecedented level of personalization **and transparency**.

Computable Contracts in real life

There are already numerous different examples of successful deployment of this technology. AXA partners recently leveraged it to automate the application of contractual clauses of a portfolio of over 6.000 different insurance and assistance products as part of its transformation journey. When done manually, looking for a clause in a document, reading it, interpreting it and making a decision takes nearly 7 minutes in average. This time was brought down to little more than 2 minutes on average thanks to computable contracts.

Another striking example of the potential of this technology happened during the Covid-19 first wave in 2020. Before the pandemic, the AXA Switzerland call center had relied on experienced agents with a strong background in contracts and an understanding of rarely changing travel restrictions to handle travel insurance claims. When an agent received a travel claim by telephone, they would work slowly through a static questionnaire to check what could be claimed for. However, when borders closed with immediate effect because of the Covid crisis, flights were cancelled, and people had to go into lockdown. The number of calls grew six-fold, and information constantly needed updating. This situation generated significant stress for call-center agents in Switzerland.

In a matter of weeks, a state-of-the-art Computable Contracts solution was deployed to replace the static questionnaire (Microsoft Forms) used by call center agents for each claim. It required users to have very little background in travel insurance, and this was a major bonus as additional call handlers had to be drafted in overnight. Additional functionalities include the possibility of providing callers with an immediate estimate of their payout.

The road ahead

In spite of these successful proof of concepts, specific challenges have to be overcome before we can unlock the full potential of this technology and deliver it at scale. It requires additional research, but also long-term efforts in engineering and execution all along the value chain, from software development and data management to marketing and sales.

An additional significant challenge is the matter of standardization. Insurance companies do not exist in a vacuum. They are part of an ecosystem along with customers, reinsurance companies, brokers, IT, regulators etc. Computable contracts bring value in solving local problems, but they will only deliver their full potential through industry-wide adoption. Just like any other groundbreaking financial service, Computable Contracts require for all industry players to unite around a shared representation of insurance products by agreeing on a set of universal standards. Those would also need to be adopted by financial institutions and regulators around the globe. This trend has already started in recent years as a community of innovators started organizing around initiatives such as CodeX.

There is still a long road ahead, but one thing we know for certain is that this technology is not just an idea anymore. It is happening now, and it has already started transforming our business. The players who lag behind run the risk of losing their competitive edge by missing a strategic opportunity.

And tomorrow?

In the next 5 to 10 years, Computable Contracts could evolve from an emerging tech to a fully-integrated new industry norm. Standardized data models could drive large-scale adoption, defining a new standard for customer experience. This technology could be the go-to for any financial services legal contracts all over the globe. By that time, early adopters among insurers and other financial industries could emerge with a significant competitive advantage over the players who were late to the party.

3 questions to Roland Vogl

Executive Director of CodeX – The Stanford Center for Legal Informatics and Lecturer in Law at Stanford Law School

Q: Why is the concept of Computable Contracts important for us as citizens?

A: As consumers and citizens, each of us has a multitude of contractual relationships. From your financial transactions to the last website you visited: everything is controlled by a contract. Computational law is the automation of legal reasoning. It empowers citizens by allowing for more transparency and control of the legal relationships that govern their lives. It levels the playing field between corporations and consumers by enabling them to understand the legalese. This is why I am personally tremendously excited about this tech.

Q: Why did AXA and Stanford University start a joint research stream in Computable Contracts?

A: Computable insurance contracts are one of the best application areas for computational law. AXA recognized that – in order to accomplish the vision behind computable insurance contracts – we need to leverage so called rules-driven AI and logic programming to generate insurance contracts that are understandable to a computer. We decided to bring together our respective experiences and expertise in the field to tackle some of the challenging research questions that arise when we turn human-readable insurance contracts into computable contracts. Since the official kick-off one year ago, we have built a first-generation system, we held several workshops assembling a strong community of thought leaders from insurance companies, regulators, brokers, and adjacent industries.

Q: What are important next steps to unlock the value of Computable Contracts for society?

A: They key for it to succeed is to wow the consumers. In order to achieve this, we first need to build a community of developers and provide them with the tools to design products that are easy to use. And of course, we need the business buy-in. An important next step is to implement a shared, open standard that everyone can use to build solutions. This initiative is open to all industry players. The only way we will succeed is by working together. Join us!

https://www.axa.com/fr/insights/can-the-insurance-industry-afford-to-ignore-computable-contracts

Consulté le 26/05/2025 à 9h31

From payer to partner: transforming the insurance promise

What will the truly transformed insurer of the future look like? That was the question posed to industry experts during a roundtable exploring the technological, cultural, structural and ethical challenges facing insurers. Watch the full roundtable here

Sponsored by

Morag Cuddeford-Jones

21 Mar 2022

Before tackling how transformation should occur, it's vitally important to understand why transformation is needed. According to Roland Scharrer, group chief data and emerging technology officer, AXA, it's because the fundamental relationship between insurer and insured is changing. "You're building a partnership with the client and you shouldn't be seen just once a year." This is part of AXA's 'from payer to partner' strategy.

"The more consumers invest in their connected devices – cars, homes, watches – you're building a partnership with them," adds James Barnard, CIO, Aviva tech shared services and divestments. "Everywhere they go, you're going with them. You're acting like a guardian angel."

There's no doubt that there is certainly much more opportunity through digital transformation to play a bigger role in consumers' lives – increasing engagement and, ultimately, ROI. But it's also a place to tread lightly. "It's important to be led by what the customer wants and where we think we can add value to the process," warns Anita Fernqvist, UK chief data officer and director of operations, Zurich Insurance. She notes that not every step of every insurance relationship needs the 'white glove' treatment. Simple, automated efficiency can add value too.

"That interaction point could be touchless, it could be automated, it could be empathetic – it could be all three," reveals Chirag Jindal, head of insurance, Americas, ServiceNow. "Insurance is a promise and we have to wrap the narrative of the customer journey with that promise in mind. But how you wrap that around technology to deliver it and let the customer choose – that's the problem we are trying to solve." And, he adds, "we have to be cohesive".

Here is the biggest challenge insurers face. The customer has expectations, set not by other insurers but by the likes of Netflix, Amazon and ASOS. They expect the process to simply work. Getting that process to work end-to-end, whatever happens, is far from simple.

"You have a lot of expectations of an Amazon-like digital experience but insurance is a very complex product and you have to serve the client at very specific moments of truth," warns Scharrer. It's something that insurance companies may have been doing for centuries, but while that delivers a huge amount of experience, it also brings with it some significant hurdles.

You have a lot of expectations of an Amazon-like digital experience but insurance is a very complex product and you have to serve the client at very specific moments of truth

"For an organisation like ours, the real challenge is updating our core infrastructure, cloud capability, robotics and intelligent automation to bridge what is expected of us by consumers today," Barnard reveals. Being constantly available, leveraging digital currency and providing a seamless transition into what can, quite often, be 70-plus years of legacy estate."

So that cohesiveness that Jindal speaks of begins to seem like a pipe dream, given the scale of the challenge. The challenge of bringing a sprawling, global insurer with decades of legacy systems and customer information into a seamless, end-to-end experience in a single, smooth action.

We have to add to this that the insured aren't just large organisations, they serve a massively diverse audience. "We have very different customer segments and that means one size does not fit all. We have to be really clear about what real-time really brings to customers, for example. In other places, [the importance could be] relationship-led [interactions] with digital interventions, rather than end-to-end," Fernqvist insists.

At times, it can seem that there are hurdles at every turn. Cloud transformation, for example, is seen as bringing major advances in insurers' ability to overcome legacy issues, but it too comes with its own set of challenges. "On the one hand, we need the cloud to provide the elasticity of infrastructure, scale and availability," says Scharrer, "and at the same time you must ensure a high level of data privacy standard." And still, he adds, transform the legacy environment.

How data is treated in the transformation piece is critical. As a heavily regulated industry, one might argue that insurance actually has an advantage in the face of a data-sceptical public. Its trust is surely baked in as a result of those tightly defined parameters. Fernqvist

concurs: “Trust is critical. For us to serve [our customers’] needs, we need their data. We’ve got to be able to handle it in such a way that we’ve earned and retain that trust. Regulation helps us protect our customers and make sure that we’re building with the customer in mind.”

Data governance is, therefore, a key concern and again, due to the often diffuse and complex nature of insurance organisations, not one that is easily managed. “The ethical use of data is very important. We have 18.5 million unique customers and that’s a tremendous amount of data. The use of third-party enrichment has levelled up the playing field but with that comes more responsibility,” suggests Barnard.

Scharrer adds that building a data-led or data-fed culture is critical. He says it’s about bringing “a data-driven culture that’s understood from the claims handler to business decision-makers. Bringing the whole organisation behind that, either through incentivisation or governance, so that it’s protected and leveraged as an asset.”

Of course, it can only be truly leveraged as an asset if the right people can access the right information at the right time. Organising where data is held and how it fits into the multifarious workflows can be a task of mind-boggling complexity, but Jindal has some suggestions which marry closely with how integrating new channels and technologies can work more effectively across the organisation as a whole.

At every point of the journey, everyone should know what the status is. How you orchestrate that has been the biggest challenge that insurers are talking about.

“You need some kind of orchestration layer that can tie the broker experience to the middle and the back offices, and carry that across the value chain,” he advises. “At every point of the journey, everyone should know what the status is. How you orchestrate that has been the biggest challenge that insurers are talking about.” Specifically from a data organisation perspective, he adds: “How do you present the right data to the right person at the right time? You don’t want to overwhelm them. What does a claims agent or customer service operative really need to look at?” Fernqvist agrees, stating: “One of the big challenges with data is figuring out what needs to be centralised but also how we make sure we decentralise to allow innovation.”

Innovation in this context is key. The world is moving fast and insurers need to be able to make the most of the latest technologies – themselves highly dependent on quality data – to stay ahead of the game. Scharrer points out the use of AI to be able to ingest other data sources such as documents, photos and satellite technology to speed up and enrich customer interactions but warns about being too hasty and insists on the importance of data quality. “There has been an expectation that AI solves all our problems in databases and customer journeys. But people are realising it’s still hard work.”

Barnard is, however, undeterred: “Cognitive learning is a really powerful tool. That’s where we start unlocking the value of rich data and that’s come a long way in the last three years.” This whole process, Barnard concludes, “is a really exciting journey that we’ve only just started.”

https://www.raconteur.net/risk-regulation/from-payer-to-partner-transforming-the-insurance-promise

Consulté le 26/05/2025 à 9h32

IA : plus de puissance, mais aussi plus de responsabilité

Il y a plus de dix ans, nous constations avec surprise que les systèmes d'intelligence artificielle (IA) n'étaient pas aussi impartiaux que nous l'espérions, bien au contraire : les applications utilisant l'IA contribuent à perpétuer les préjugés existants, voire à les institutionnaliser. De là date la prise de conscience du risque de coder en dur la discrimination dans les décisions fondées sur les données.

IA et cyber-résilience

5 minutes

Depuis cette époque, d'importants efforts ont été déployés pour débarrasser l'intelligence artificielle des préjugés qu'elle pouvait contenir, grâce à un certain nombre de mesures. Des sauvegardes intégrées ont été ajoutées aux algorithmes pour éviter la **discrimination dès la conception**. La question se pose toujours de savoir ce que serait un modèle d'IA libre de toute partialité. Une interrogation qui reste pour le moins difficile à résoudre.

On peut néanmoins trouver un certain réconfort dans le fait que les décisions fondées sur les données sont par nature moins sujettes aux préjugés qui accompagnent souvent le jugement humain. Le schéma ci-dessous récapitule les plus de 175 biais cognitifs qui nous influencent tout au long de notre vie :

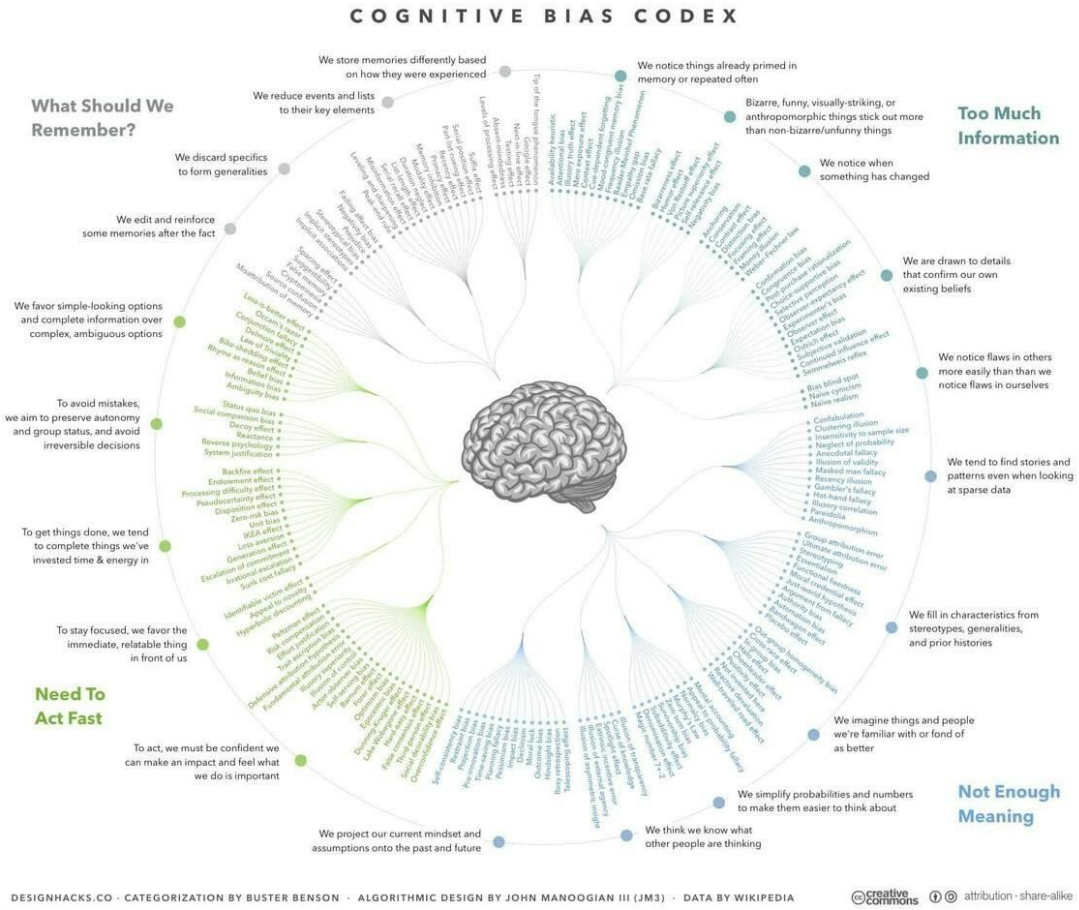

L'IA transforme le secteur de l'assurance

Tous les modèles réalistes sont sujets aux erreurs. Malgré la prudence avec laquelle un modèle est élaboré, il est inévitable qu'il conduise de temps en temps à prendre de mauvaises décisions, comme le refus d'un crédit à une personne qui y aurait droit.

En dépit de ces limites, l'IA a largement contribué à façonner le paysage de l'assurance au cours de ces dernières années, grâce aux nombreuses applications qu'elle a permises, de la détection du cancer de la peau à l'assurance des véhicules autonomes. **L'IA peut considérablement améliorer l'efficacité opérationnelle des assureurs**, et transformer leur façon de travailler. Voici quelques exemples :

- **La reconnaissance d'images et le traitement automatique de la langue naturelle permettent de catégoriser efficacement les données non structurées des emails et d'aider les assureurs à réduire de 5 à 2 jours les délais de règlement d'une réclamation client. Dans certains cas, AXA propose même un paiement instantané si l'assuré le souhaite.**

- D'autres techniques d'IA, comme le **machine learning,** proches de la modélisation statistique traditionnelle, permettent de proposer des **formules d'assurance basées sur l'utilisation**, telles que le pay-as-you-drive.

- L'IA peut également garantir un accès plus rapide aux soins médicaux et **de meilleurs résultats en termes de santé**. Les assurés peuvent faire contrôler leurs symptômes à un stade plus précoce et obtenir des conseils personnalisés à tout moment et où qu'ils se trouvent. L'IA est aujourd'hui reconnue comme étant extrêmement utile pour la détection des cancers de la peau, pour ne citer qu'une de ses nombreuses applications en matière de prévention sanitaire.

Plus de puissance, mais aussi plus de responsabilité

La montée en puissance de l'IA s'accompagne d'une plus grande responsabilité. AXA a donc mis en place **une équipe de recherche entièrement dédiée à l'équité et à la sécurité dans l'IA**, engagée de manière substantielle dans des partenariats avec des centres de recherche spécialistes de ces questions. Parallèlement, AXA a également inauguré le Responsible AI Circle et publié un **guide pratique** sur l'équité dans l'IA.

Lorsqu'on jette un œil à cette étude, on réalise vite que l'équité dans l'IA est un sujet extrêmement complexe. C'est pourquoi ce guide propose des conseils concrets pour lutter contre la discrimination dès la conception et éviter le codage en dur des préjugés au sein des modèles prédictifs. Les mesures en faveur de l'équité se concentrent principalement sur la **réduction des disparités**, notamment entre les sexes ou entre les ethnies.

- **Il n'est pourtant pas si évident d'équilibrer les erreurs entre les groupes.** Cela dépend de la situation particulière, des hypothèses sur les données, de la réalité sur le terrain et des politiques telles que l'action positive.

- Et pour ne rien arranger, les critères d'équité, qui semblent **obligatoires d'un point de vue éthique**, se révèlent **incohérents en interne**. L'abondance de méthodes et de résultats contradictoires est souvent une source de frustration pour les praticiens.

- La réalité, plutôt décourageante, est que toute méthode, quel que soit le soin apporté à son application, est vouée à **enfreindre au moins un critère d'équité** et sera automatiquement soumise à la critique.

On peut, au minimum, se fier à un unique point de référence : lorsque la vérité ne peut être établie de manière fiable, il ne faut jamais enregistrer le **résultat** qu'elle a produit, mais plutôt retenir les définitions de l'équité reposant sur **l'indépendance**. On est ici très proche d'un concept philosophique…

L'équité inconditionnelle n'existe pas

Le partenariat avec l'équipe de recherche d'AXA a débouché sur le développement d'une **Boussole de l'équité**, qui s'attaque à la surabondance d'informations empêchant les professionnels de sélectionner la mesure d'équité la plus appropriée.

Grâce à la Boussole, cette sélection devient un processus transparent fondé sur une série de questions concrètes, issues d'un **arbre de décision systématique**. Il est ainsi plus simple et plus transparent de fournir une chaîne possible d'arguments dans une architecture de choix susceptible d'être étendue et adaptée. Ce qui ne dispense pas, toutefois, **d'expérimenter plusieurs scénarios** types pour **tester leurs résultats**.

La recherche dans le champ du machine learning équitable progresse constamment. De nouvelles définitions de l'équité vont émerger, ainsi que des applications inédites dans le monde réel. La Boussole ne constitue qu'une première étape pour contribuer au débat plus général sur l'équité, qui s'étoffera au fil du temps.

Le secteur de l'assurance repose en premier lieu sur la confiance. Il a un rôle crucial à jouer pour conduire l'IA vers le bon type d'équité, dans le cadre d'un principe général visant à traiter les clients de manière équitable, transparente et plus sûre.

Mirjam Bamberger est membre du Comité de direction des Marchés européens et d'Amérique latine d'AXA. Jusqu'en janvier 2022, elle était la CEO d'AXA Luxembourg et d'AXA Wealth Europe. Auparavant, elle a occupé divers postes en tant que membre du Conseil d'administration d'AXA Suisse, après un parcours international dans les secteurs de la haute technologie et des services financiers aux USA, en Asie et en Europe.

https://www.axa.com/fr/insights/ai-plus-de-puissance-mais-aussi-plus%20de%20responsabilit%C3%A9

Consulté le 26/05/2025 à 9h34

« AXA Digital Commercial Platform : la prévention est la clé pour maintenir le monde assurable »

Deux ans après son lancement, la plateforme numérique de services s'appuie sur des technologies de pointe pour aider les entreprises à anticiper et gérer leurs risques.

4 minutes

5 questions à Pierre du Rostu, directeur général d'AXA Digital Commercial Platform.

Comment la Digital Commercial Platform d'AXA est-elle née ? En quoi s'inscrit-elle dans la stratégie d'innovation du Groupe ?

La Digital Commercial Platform d'AXA est née de la nécessité de faire face à notre monde actuel, confronté à des risques de plus en plus interconnectés : feux de forêt, cyber-attaques, inondations, troubles politiques... Le fait que ces risques n'existent pas isolément mais s'entremêlent les rend de plus en plus complexes à gérer.

S'il semble y avoir une tendance grandissante chez les assureurs à cesser de couvrir certains risques ou certaines zones, chez AXA nous avons une philosophie complètement différente. Nous sommes convaincus que les risques sont assurables et le resteront si nous évoluons progressivement vers une approche globale où l'on ne se contente pas seulement de fournir une couverture d'assurance, mais la combinons à des mesures de prévention à grande échelle. La prévention est la clé pour maintenir le monde assurable, et elle fonctionne. Nous avons pu constater que des campagnes de prévention efficaces - c'est-à-dire adaptées au profil et à la situation du client - peuvent réduire les sinistres de 30 % sur une police automobile, par exemple. Cela fait donc de la prévention un excellent investissement.

Le rôle des compagnies d'assurance, traditionnellement perçu comme consistant à verser des indemnisations suite à un sinistre, reste bien entendu indispensable mais plus suffisant. Avec DCP, AXA dépasse son rôle de payeur pour aider ses assurés à anticiper les risques et continuer à vivre et entreprendre en toute confiance dans un environnement complexe en perpétuelle évolution. Le premier défi que nous devons relever est d'identifier et d'anticiper les risques pour les éviter ou les minimiser. Le second défi consiste à savoir nous adapter et évoluer en fonction des risques que nous cherchons à prévenir.

C'est ainsi qu'est née la Digital Commercial Platform d'AXA. Elle s'inscrit étroitement dans la stratégie de payeur à partenaire du Groupe et s'appuie sur l'innovation pour mieux servir nos clients. En combinant les meilleures expertises technologiques mondiales, notre plateforme permet aux entreprises de comprendre leur exposition aux risques et leurs vulnérabilités pour mieux s'en prémunir.

Comment parvient-on à développer un tel outil ? Sur quelle(s) technologie(s) s'appuie-t-il ?

Le fait d'avoir été co-construite avec Amazon Web Services permet à la Digital Commercial Platform de gérer de grandes quantités d'informations et de travailler avec une vitesse, une fiabilité et une sécurité inégalés. Notre plateforme allie ces technologies de pointe avec l'expertise et l'expérience d'AXA en matière de gestion des risques.

Le développement de la DCP a impliqué de nouer d'étroits partenariats avec les principaux fournisseurs mondiaux de données géospatiales en temps réel et des sociétés reconnues en matière de cybersécurité. Proposer une plateforme performante nécessite en effet d'identifier et de travailler avec les meilleurs talents et les meilleures équipes dans leurs domaines.

Pourriez-vous nous donner quelques exemples de services proposés par cette plateforme ? Concrètement, comment vont-ils être utiles aux clients ?

Afin de maintenir la continuité de leurs activités les entreprises doivent être de mieux en mieux équipées pour faire face aux cyber-attaques, aux menaces politiques et à de nombreux autres risques. La digital Commercial Platform inclut par exemple :

- **La cyber intelligence** : les erreurs humaines sont à l'origine d'environ 95 % des violations de cybersécurité. Nous avons donc intégré des programmes de formation pour éduquer les équipes et créer un pare-feu humain en plus du suivi des risques et de l'utilisation des meilleures technologies.
- **L'intelligence immobilière** : en combinant des données historiques détaillées et des outils visuels tels que la cartographie en temps réel, les entreprises peuvent suivre un large éventail de facteurs de risque, des catastrophes naturelles aux effets du changement climatique et aux menaces géopolitiques, et être prêtes à agir sur toute vulnérabilité potentielle.
- **L'intelligence maritime** : notre système utilise des données de positionnement en temps réel et des analyses de risques multicouches pour fournir une image vivante de la sécurité de votre flotte. Il identifie votre vulnérabilité ou votre proximité avec les zones naturelles à risque, les zones de guerre et les zones soumises à des sanctions, vous donnant ainsi les informations nécessaires pour relever les défis et protéger efficacement vos actifs.

Deux ans après la phase pilote, quel premier bilan tirez-vous de DCP ?

La Digital Commercial Platform d'AXA a déjà fait ses preuves auprès des entreprises qui s'appuient sur elle pour faire fonctionner leur activité en toute fluidité, mais aussi auprès de services d'urgence comme des pompiers qui l'utilisent pour lutter plus efficacement contre les incendies de forêt.

C'est un bon début. Les organisations qui utilisent la Digital Commercial Platform sont mieux préparées aux catastrophes et ainsi moins susceptibles de subir des dommages coûteux. Elles disposent désormais d'une plateforme unique pour gérer l'ensemble de leurs risques, une gestion des risques ainsi devenue plus simple et plus efficace. Mais nous avons de grandes ambitions et continuerons à améliorer la DCP dans cet environnement de risques en constante évolution.

Quels sont vos objectifs pour la plateforme et quelles sont les prochaines étapes ?

Nous souhaitons proposer la plateforme à davantage d'entreprises, couvrir davantage de menaces, affiner nos outils existants et continuer à enrichir son expertise par le biais de nouveaux partenariats. Notre principal objectif est de rendre la plateforme encore plus ergonomique afin de pouvoir être utilisée par tout type d'entreprise, comme le font les meilleures acteurs technologiques et fournisseurs d'applications.

Un autre objectif est de soutenir les engagements écologiques de nos clients. En suivant leurs émissions et leur impact sur la biodiversité, la plateforme aide déjà les entreprises à respecter leurs objectifs ESG. Mais nous voulons aller plus loin. Conscients de la manière dont le changement climatique intensifie les risques, nous voulons faire de la Digital Commercial Platform d'AXA un levier pour favoriser un monde plus vert et plus propre.

À long terme, nous voulons faire de la Digital Commercial Platform une référence incontestée en matière de gestion des risques, et nous savons que nous pouvons le faire !

https://www.axa.com/fr/actualites/parole-de-leaders-axa-digital-commercial-platform

Consulté le 26/05/2025 à 9h39

Numérisation du secteur de l'assurance : tendances et innovations

A l'occasion de la 6e édition de Viva Technology, le plus grand événement startup et tech en Europe, Georges Desvaux, Directeur de la stratégie et du développement du Groupe AXA, et Scott Gunter, Directeur Général d'AXA XL, donnent leur point de vue sur la digitalisation dans le secteur de l'assurance et partagent les détails de la nouvelle plateforme numérique de services aux entreprises, la Digital Commercial Platform d'AXA

9 minutes

Presque tous les secteurs d'activité, dans le monde entier, ont pris le chemin de la numérisation, notamment l'assurance. Quelles sont les ambitions d'AXA en matière de Data & Digital, et comment s'inscrivent-elles dans sa stratégie au sens large ?

Georges DESVAUX: Nos clients souhaitent qu'AXA soit un véritable partenaire et leur apporte plus que de simples produits d'assurance. Ils ont compris que le monde, et en particulier le domaine du risque, évoluent actuellement à un rythme sans précédent, et que cela implique de modifier leur façon de travailler et de protéger ce qui compte pour eux. Les Data & le Digital nous permettent d'apporter des solutions à ce défi. Chez AXA Groupe comme chez AXA XL, nous avons pour ambition de proposer de nouveaux services en complément de l'assurance traditionnelle, afin de protéger plus efficacement nos assurés. Nous sommes en train de transformer notre propre définition d'un assureur, de payeur à partenaire, en plaçant nos clients au cœur de chaque étape du processus. L'innovation numérique est au cœur de Driving Progress 2023 , car elle est indispensable pour que nous puissions mener à bien notre stratégie. La plateforme Poseidon d'AXA XL permet par exemple de superviser en temps réel l'activité des navires. Grâce à elle, nous offrons à nos clients une vision complète de leurs actifs et de leur exposition aux risques. Ils peuvent également recevoir des alertes en temps réel ainsi que des conseils de nos experts en prévention.

La Digital Commercial Plarform (DCP) récemment mise en place par AXA fait-elle partie intégrante de Driving Progress ?

Scott GUNTER: Cette plateforme va nous permettre de développer nos services et de les étendre à nos clients IARD tout en simplifiant leur expérience, en renforçant la protection que nous offrons en tant qu'assureur et en contribuant aux objectifs de durabilité. Nous cherchons à mettre en place une solution innovante globale, capable d'apporter de la valeur aux entreprises au-delà de la protection : cela passera par des évaluations de risques, mais aussi par des conseils et des services de prévention – car nous savons désormais que l'assurance traditionnelle n'est plus l'unique réponse face à des risques en évolution constante.

Quels ont été, selon vous, les principaux facteurs de cette évolution vers davantage de prévention ?

GD: On peut identifier deux tendances clés qui ont convergé pour faire pencher la balance : la complexité toujours croissante des risques auxquels nous sommes confrontés à l'échelle de la société, et le nombre exponentiel de data et d'outils d'intelligence artificielle disponibles. D'une certaine manière, l'une engendre l'autre. En tant qu'assureur commercial, notre objectif est d'aider les industries à développer leurs activités tout en les protégeant au mieux des risques qui les guettent. Mais nous ne devons pas négliger le fait que de nouveaux risques émergent sans cesse, au fur et à mesure de l'évolution du secteur, tels que les conséquences de plus en plus graves des catastrophes naturelles sur les actifs physiques, ou la cybersécurité concernant l'aspect numérique toujours plus important de l'économie. Pour protéger nos clients contre ces risques, nous devons bien sûr les transférer, mais surtout les prévenir afin de réduire les risques et la gravité des sinistres, jouant ainsi à fond notre rôle de partenaire.

SG: Absolument. Nous avons aujourd'hui accès à une énorme quantité de données et de nouvelles technologies, comme les satellites, les drones et les capteurs, permettant d'évaluer, voire de prédire , les incidents en temps réel. C'est grâce à ces outils que nous sommes présents aux côtés de nos clients, dont certains font partie des plus grandes entreprises mondiales, d'une manière qui était tout à fait inimaginable il y a encore quelques années.

GD: C'est pour cette raison que le virage vers davantage de prévention est à la fois faisable et indispensable. Comme je viens de le dire, je pense que la prévention fondée sur les technologies prédictives va devenir monnaie courante dans certains secteurs de l'assurance. Et il ne s'agit pas seulement d'une perspective interne. Il ressort des conversations que nous avons eues avec nos clients ces dernières années qu'ils accordent beaucoup d'importance à la prévention ; la plupart d'entre eux disent attendre de leur assureur qu'il les aide à atténuer les risques liés à leur activité, quel que soit leur domaine professionnel.

Georges Desvaux

Directeur de la stratégie et du développement

Je pense que la prévention fondée sur les technologies prédictives va devenir monnaie courante dans certains secteurs de l'assurance...Il ressort des conversations que nous avons eues avec nos clients ces dernières années qu'ils accordent beaucoup d'importance à la prévention ; la plupart d'entre eux disent attendre de leur assureur qu'il les aide à atténuer les risques liés à leur activité, quel que soit leur domaine professionnel.

Selon vous, comment le paysage de l'assurance va-t-il être transformé par les technologies préventives ? Quels sont les progrès que nous allons voir apparaître ?

GD: Prenons l'exemple des bâtiments commerciaux. On peut facilement imaginer que dans un avenir proche, des immeubles intelligents et intégralement connectés signaleront eux-mêmes les risques d'incendie et feront l'état des lieux des réparations à effectuer sur la base de données provenant de centaines de capteurs, analysées et évaluées par l'intelligence artificielle : une sorte de conscience collective tournée vers la sécurité des bâtiments. À mesure que la technologie basée sur l'IA se banalise, toute une gamme d'applications apparaissent qui permettent de mettre à profit son pouvoir de prédiction. Chaque foyer aura sans doute, un jour, accès à une technologie similaire. Cette évolution modifiera considérablement les relations entre les assureurs et leurs clients, puisqu'on passera du modèle actuel dans lequel les assureurs sont considérés essentiellement comme des payeurs , n'intervenant qu'après un accident ou une catastrophe naturelle, à un modèle où ils seront de réels partenaires se consacrant à l'atténuation permanente du risque.

SG: Nous assisterons probablement à une augmentation du nombre de services numériques et fournis à distance. Avec la DCP, nous mettons en place une plateforme de services d'assurance et de gestion des risques qui modifiera notre proposition de valeur et la façon dont nous venons en aide à nos clients. Je pense que cela répond non seulement à leurs besoins, mais que c'est ce qu'ils attendent de plus en plus de la part de leur partenaire d'assurance. C'est vrai pour les actifs physiques aussi bien que numériques. Par exemple, en matière de cybersécurité, nous sommes aujourd'hui confrontés à des risques plus importants qu'à n'importe quelle autre période de l'histoire, mais c'est aussi la première fois que nous avons accès à une gamme aussi large d'outils numériques que nous savons exploiter.

Pourriez-vous nous donner quelques exemples des services proposés par cette plateforme ? Concrètement, comment vont-ils être utiles aux clients ?

SG: La DCP est constitué de deux éléments. Le premier, AXA Smart Services, est un écosystème ouvert proposant des services élaborés par AXA ou par des entreprises partenaires, destinés à la fois aux clients de la ligne commerciale d'AXA et aux utilisateurs internes d'AXA, tels que les souscripteurs, les équipes de tarification, etc.

Comme Georges l'a précisé, les constructions intelligentes sont au cœur de nos préoccupations. Au fil du temps, les bâtiments et les actifs commerciaux peuvent perdre de leur efficacité, ce qui les expose à certains risques invisibles ; des risques susceptibles de s'aggraver pendant les périodes d'inoccupation ou d'occupation partielle.

Nous avons créé le service Digital Risk Engineer, qui utilise la technologie de l'Internet des objets (IoT) afin de surveiller à distance la sécurité des actifs et des bâtiments dans le monde entier. Un dispositif facile à installer est intégré à un bâtiment pour recueillir en temps réel des données à partir de systèmes connectés – l'énergie, l'eau, le chauffage, la ventilation et la climatisation (CVC).

Toutes les informations recueillies sont accessibles à AXA et à nos clients par le biais d'un tableau de bord online ; personnalisable et centralisé, ce dernier donne une vue d'ensemble de tous les bâtiments et actifs immobiliers, alerte les clients en cas de problème et permet même de comparer les performances de plusieurs sites. Il a déjà prouvé son utilité : l'un de nos clients a pu identifier et corriger six défauts majeurs dans l'exploitation de son site, ce qui lui a évité d'effectuer des réparations dont le montant se serait élevé à environ 165 000 euros. En outre, après trois mois d'utilisation de cet outil, il a pu réduire de 15 % sa consommation d'énergie.

Nous nous efforçons par ailleurs d'approfondir notre utilisation de l'intelligence géospatiale afin de mieux connaître les actifs que nous couvrons et les risques auxquels ils sont exposés. Ce progrès nous permettra de travailler en partenariat avec nos clients pour comprendre leurs risques en temps réel.

Le second élément de la DCP est AXA Climate, un écosystème ouvert fondé sur la science, les data et la technologie, qui fournira à notre clientèle d'entreprises et institutionnelle une large gamme de services, parmi lesquels la formation, le conseil, l'assurance et le financement. L'objectif est à la fois de proposer des services traditionnels pour aider les clients à améliorer la durabilité de leur entreprise, et de développer des solutions innovantes dans le but de protéger les entreprises, mais aussi les cultures et les écosystèmes naturels en se fondant sur des données géospatiales, scientifiques et satellitaires.

GD: Il est également important de noter que la DCP contribuera à optimiser nos services existants et les capacités de nos équipes internes, qu'il s'agisse de la souscription, de la tarification, des sinistres, etc. Les nouvelles connaissances et données recueillies grâce à la DCP vont créer un cycle vertueux d'amélioration continue pour nos clients en externe et pour nos opérations en interne.

Scott Gunter

Directeur Général d'AXA XL

Nous assisterons probablement à une augmentation du nombre de services numériques et fournis à distance...en matière de cybersécurité, nous sommes aujourd'hui confrontés à des risques plus importants qu'à n'importe quelle autre période de l'histoire, mais c'est aussi la première fois que nous avons accès à une gamme aussi large d'outils numériques que nous savons exploiter.

Quels sont les autres risques importants pouvant être réduits par l'IA, les data et cet écosystème d'assurance numérique ?

GD: On peut envisager de nombreuses applications, allant de la prévention des accidents de la route et des incendies jusqu'à la réduction des pertes agricoles grâce à une affectation efficace des ressources. Mais l'application la plus intéressante d'un écosystème d'assurance numérique est peut-être celle qui vise les risques technologiques eux-mêmes.

SG: J'ajouterai que la Covid-19 a provoqué une interruption inédite des chaînes mondiales d'approvisionnement, déjà très vulnérables. Ces chaînes sont devenues de plus en plus longues et soumises à des plannings de livraison en flux tendu, qui laissent une marge de retard extrêmement réduite. L'IA et les technologies similaires peuvent nous aider à identifier les failles de ces chaînes d'approvisionnement et d'autres systèmes complexes, et à contourner ainsi les difficultés comme celles que nous avons rencontrées ces deux dernières années.

Selon vous, quels sont les impacts que des technologies comme la DCP pourraient avoir sur la société en général ?

GD: Les plateformes Smart Services et AXA Climate constituent une infrastructure en open-source qui permet le partage des données ; un écosystème ouvert qui, au fil du temps, fournira des informations précieuses sur toute une série de questions, pour nos clients comme pour nos parties prenantes externes. L'objectif est d'aller au-delà de la simple gestion et prévention des risques pour offrir des avantages sociétaux : anticipation des feux de forêt, renforcement de la stratégie de résilience face au changement climatique, fourniture de services ciblés en temps réel sur les marchés émergents ou précaires pour soutenir leur stabilité financière… Voilà ce que signifie pour nous Agir pour le progrès humain en protégeant ce qui compte : utiliser de façon productive les données et les outils dont nous disposons afin de maximiser les bénéfices pour tous.

SG: L'ambition à long terme de la DCP est véritablement de développer une plateforme capable d'atténuer les risques tout en contribuant à résoudre les défis sociétaux.

https://www.axa.com/fr/insights/numerisation-du-secteur-de-l-assurance-tendances-et-innovations

Consulté le 26/05/2025 à 9h40

AXA annonce le lancement d'un programme stratégique pour développer une plateforme numérique de services aux entreprises

15 juin 2022

publié à 9:30 CEST

- Un pôle de protection et de services de pointe pour les clients entreprises
- Deux initiatives déjà opérationnelles avec un accès à de nouvelles offres qui seront ajoutées progressivement

AXA annonce aujourd'hui le lancement d'un programme stratégique visant à créer une plateforme numérique de services aux entreprises, la *Digital Commercial Platform*. Cette plateforme rassemblera différents services afin de transformer la proposition de valeur d'AXA pour mieux servir ses clients entreprises, en ligne avec son plan stratégique Driving Progress 2023.

L'ambition de la *Digital Commercial Platform* est de tirer pleinement parti du potentiel des données et des analyses en temps réel collectées par des satellites, des drones et des capteurs, grâce à l'expertise d'AXA en matière de services de prévention des risques, de capacités de souscription et d'indemnisation. L'objectif est ainsi de construire un écosystème de nouveaux services pour répondre aux besoins de protection en constante évolution des entreprises.

La plateforme commerciale numérique comprendra deux programmes initiaux :

- **AXA Smart Services**, un réseau fournissant des informations sur les risques, des capacités de gestion des risques et de nouveaux services pour soutenir les entreprises. Avec cet écosystème, AXA construit des services pour les clients internes et externes, en s'appuyant sur les capacités existantes et les nouveaux actifs, en étroite collaboration avec des partenaires sélectionnés. Il offrira par exemple aux clients la possibilité de surveiller, en temps réel, tous leurs actifs, fixes et en transit, tout en leur donnant accès à des services de prévention et à valeur ajoutée sur mesure.
- **AXA Climate**, un écosystème ouvert basé sur la science et les données, qui fournit un éventail de services de durabilité, y compris la formation, le conseil, l'assurance et le financement, pour les grandes entreprises et les institutions publiques et financières. L'un de ces services est la Climate School , une plateforme d'apprentissage numérique permettant aux grandes entreprises d'améliorer les compétences de leurs employés et de préparer leur entreprise à une transition durable. Après seulement un an d'activité, la Climate School compte plus de 40 grandes entreprises clientes et a permis de former plus de 5 millions d'employés.

Georges Desvaux

Directeur de la stratégie et du développement

Nous sommes à un point de bascule dans notre stratégie d'innovation. Après avoir accéléré le développement de notre expertise et de notre culture de l'innovation dans l'entreprise, nous voulons désormais intégrer un écosystème complet de services axés sur les données à travers nos marchés clés, alignés sur nos principales priorités stratégiques. La Digital Commercial Platform est un des symboles de cette stratégie, tout comme la Digital Healthcare Platform que nous avons lancée avec succès l'année dernière en Europe. Ces deux initiatives marquent une nouvelle étape dans notre ambition visant à améliorer en permanence nos offres et services pour nos clients

Scott Gunter

Directeur Général d'AXA XL

Notre ambition est de développer une solution globale innovante qui apporte de la valeur à nos clients de l'assurance des entreprises par la protection et la prévention. L'assurance traditionnelle n'est plus la seule réponse à l'évolution des risques de nos clients. Avec la Digital Commercial Platform, nous construisons une plateforme de services d'assurance et de gestion des risques qui transformera notre proposition de valeur et la manière dont nous opérons pour servir nos clients. C'est de plus en plus ce dont les clients ont besoin et ce qu'ils attendent de leur partenaire d'assurance

https://www.axa.com/fr/presse/communiques-de-presse/axa-annonce-le-lancement-d-un-programme-strategique-pour-developper-une-plateforme-numerique-de-services-aux-entreprises

Consulté le 26/05/2025 à 9h41

AXA annonce le lancement d'un programme stratégique pour développer une plateforme numérique de services aux entreprises

- Partage
- Alerte e-mail
- **télécharger**

Communiqué de presse

PDF 260.0 Ko

- **contacts presse**

15 juin 2022

publié à 9:30 CEST

- Un pôle de protection et de services de pointe pour les clients entreprises
- Deux initiatives déjà opérationnelles avec un accès à de nouvelles offres qui seront ajoutées progressivement

AXA annonce aujourd'hui le lancement d'un programme stratégique visant à créer une plateforme numérique de services aux entreprises, la *Digital Commercial Platform*. Cette plateforme rassemblera différents services afin de transformer la proposition de valeur d'AXA pour mieux servir ses clients entreprises, en ligne avec son plan stratégique Driving Progress 2023.

L'ambition de la *Digital Commercial Platform* est de tirer pleinement parti du potentiel des données et des analyses en temps réel collectées par des satellites, des drones et des capteurs, grâce à l'expertise d'AXA en matière de services de prévention des risques, de capacités de souscription et d'indemnisation. L'objectif est ainsi de construire un écosystème de nouveaux services pour répondre aux besoins de protection en constante évolution des entreprises.

La plateforme commerciale numérique comprendra deux programmes initiaux :

- **AXA Smart Services**, un réseau fournissant des informations sur les risques, des capacités de gestion des risques et de nouveaux services pour soutenir les entreprises. Avec cet écosystème, AXA construit des services pour les clients internes et externes, en s'appuyant sur les capacités existantes et les nouveaux actifs, en étroite collaboration avec des partenaires sélectionnés. Il offrira par exemple aux clients la possibilité de surveiller, en temps réel, tous leurs actifs, fixes et en transit, tout en leur donnant accès à des services de prévention et à valeur ajoutée sur mesure.
- **AXA Climate**, un écosystème ouvert basé sur la science et les données, qui fournit un éventail de services de durabilité, y compris la formation, le conseil, l'assurance et le financement, pour les grandes entreprises et les institutions publiques et financières. L'un de ces services est la Climate School , une plateforme d'apprentissage numérique permettant aux grandes entreprises d'améliorer les compétences de leurs employés et de préparer leur entreprise à une transition durable. Après seulement un an d'activité, la Climate School compte plus de 40 grandes entreprises clientes et a permis de former plus de 5 millions d'employés.

Georges Desvaux

Directeur de la stratégie et du développement

Nous sommes à un point de bascule dans notre stratégie d'innovation. Après avoir accéléré le développement de notre expertise et de notre culture de l'innovation dans l'entreprise, nous voulons désormais intégrer un écosystème complet de services axés sur les données à travers nos marchés clés, alignés sur nos principales priorités stratégiques. La Digital Commercial Platform est un des

symboles de cette stratégie, tout comme la Digital Healthcare Platform que nous avons lancée avec succès l'année dernière en Europe. Ces deux initiatives marquent une nouvelle étape dans notre ambition visant à améliorer en permanence nos offres et services pour nos clients

Scott Gunter

Directeur Général d'AXA XL

Notre ambition est de développer une solution globale innovante qui apporte de la valeur à nos clients de l'assurance des entreprises par la protection et la prévention. L'assurance traditionnelle n'est plus la seule réponse à l'évolution des risques de nos clients. Avec la Digital Commercial Platform, nous construisons une plateforme de services d'assurance et de gestion des risques qui transformera notre proposition de valeur et la manière dont nous opérons pour servir nos clients. C'est de plus en plus ce dont les clients ont besoin et ce qu'ils attendent de leur partenaire d'assurance

https://www.axa.com/fr/presse/communiques-de-presse/axa-annonce-le-lancement-d-un-programme-strategique-pour-developper-une-plateforme-numerique-de-services-aux-entreprises

Consulté le 26/05/2025 à 9h53

Axa : « Nous poursuivrons notre transformation digitale »

Entretien avec Antoine Gosset-Grainville, président d'Axa. Le président de la compagnie d'assurances évoque la réflexion en cours avec le directeur général pour élaborer le prochain plan stratégique.

Ajouter à mes articles

Partager

Entretiens

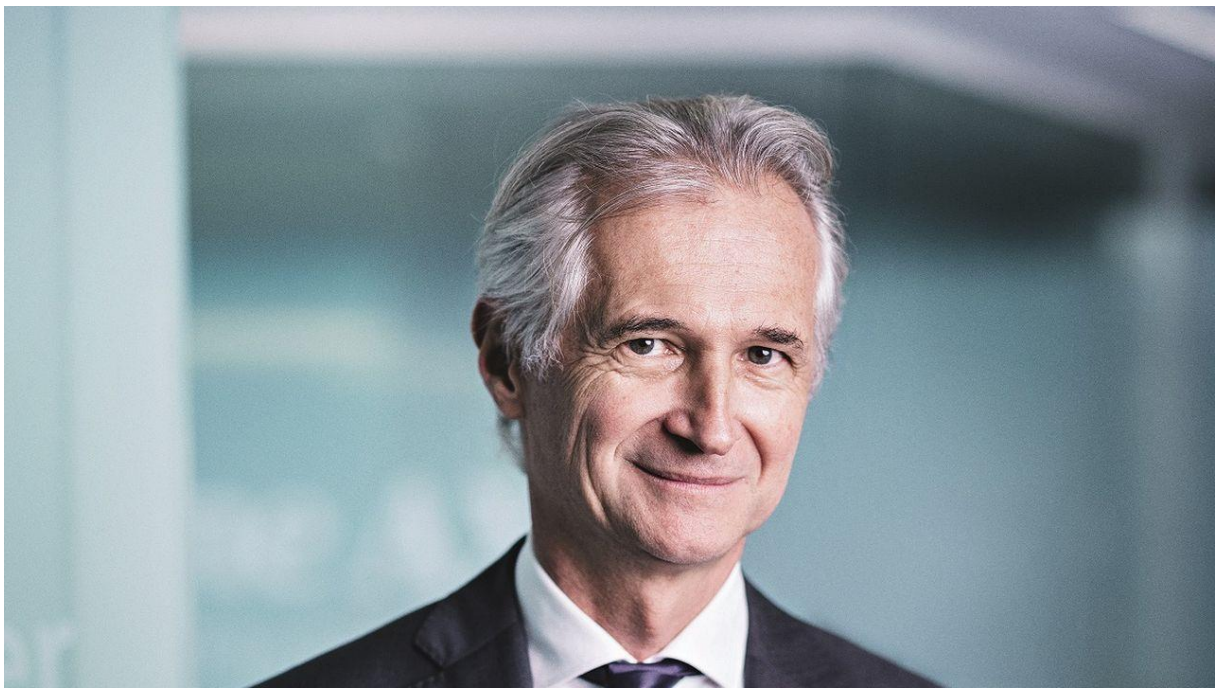

Antoine Gosset-Grainville, président d'Axa (Axa)

Par Jean-Luc Champetier

Publié le 28 avr. 2023 à 17:36Mis à jour le 2 mai 2023 à 17:25

Quelle est la stratégie d'Axa ?

Notre stratégie est très largement guidée par les orientations majeures prises il y a six ans sous l'impulsion du directeur général, Thomas Buberl. Le recentrage qui a été opéré sur les activités dommages, santé et prévoyance est spectaculaire. La part de l'épargne est en effet passée, au cours de la période, de 80 % à 20 % du résultat du groupe. Le contexte actuel montre que le choix de désensibiliser le groupe aux risques financiers était le bon. Sur le plan géographique, par ailleurs, nous avons opéré un recentrage très volontariste. Tout en restant un groupe global, Axa s'est concentré sur l'Europe, le Japon et un nombre plus réduit de pays émergents, en Asie du Sud-Est, en Amérique latine et en Afrique, où nous sommes le deuxième assureur du continent. Enfin, nous nous sommes renforcés sur les activités qui nécessitent une approche mondiale, en particulier dans l'assurance des entreprises où nous sommes numéro un mondial, grâce, notamment, à notre filiale américaine Axa XL. Cela est vrai également dans la gestion d'actifs avec Axa IM. Enfin, nous sommes bien placés dans la santé, notamment l'assurance complémentaire pour les salariés, avec un avantage comparatif lié à la plateforme numérique que nous avons développée avec Microsoft et qui facilite la télémédecine et l'optimisation du parcours de soins.

Publicité

Où en est la réflexion sur l'élaboration du prochain plan stratégique ?

Le plan actuel s'achèvera en fin d'année. Sur la base de la nouvelle feuille de route préparée par Thomas Buberl et son équipe, des discussions ont été engagées avec le conseil d'administration. Un séminaire stratégique du conseil qui se tiendra en juin permettra d'approfondir ces travaux. Ce que l'on peut déjà dire c'est que cette nouvelle phase sera notamment guidée par l'objectif d'une croissance sélective et rentable. Nous poursuivrons aussi le processus de transformation digitale, qui représente un défi et une opportunité majeurs à la fois pour l'exercice de nos métiers, mais également pour notre organisation et nos méthodes de travail. La stratégie ESG, enfin, restera également très ambitieuse, tant dans le domaine du climat que dans celui de l'inclusion sociale.

S'agissant du suivi, il n'y a pas de raison de changer les quatre critères de mesure financiers existants, à savoir l'évolution du résultat opérationnel net par action, le cash-flow disponible, la rentabilité nette des fonds propres et la solvabilité.

L'actionnariat salarié restera-t-il une priorité ?

Oui ! C'est important d'associer les salariés à la performance financière du groupe et de les fidéliser. C'est aussi un facteur de stabilité du capital. Un tiers des salariés sont actionnaires, avec un peu plus de 4 % du capital et 6 % des droits de vote. L'objectif est d'aller plus loin. Une représentante des actionnaires salariés, Helen Browne, est membre du conseil d'administration.

Publicité

Que faites-vous pour encourager l'actionnariat individuel ?

Nous avons une communication très active auprès de nos actionnaires individuels. Au-delà de notre communication financière d'ensemble, nous avons créé des dispositifs spécifiques, comme un cercle qui leur est consacré et qui leur permet de profiter de nombreux avantages, notamment l'accès à des réunions et à des conférences thématiques et culturelles. Nous organisons aussi régulièrement des rencontres en province pour échanger avec les actionnaires présents là-bas.

« Le risque de liquidité est quasi inexistant, compte tenu d'une très bonne corrélation entre la duration des actifs et celle des passifs »

Comment fonctionne le conseil d'administration, notamment en matière de contrôle des risques ?

Publicité

Le conseil se caractérise par l'exceptionnelle diversité d'expertise et de profils des administrateurs, ce qui est une vraie force pour le groupe. Il travaille avec Thomas Buberl et ses équipes dans une très grande confiance et une très grande transparence. Le dialogue est permanent et extrêmement constructif. Depuis un an, face à un environnement de plus en plus incertain, nous avons par ailleurs décidé de renforcer le suivi des risques. Le Comité financier et des risques, présidé par Ramon Fernandez, s'assure que les évolutions de l'environnement sont correctement anticipées. Les limites d'appétit au risque sont validées par le conseil chaque année, comme, d'ailleurs, l'impose la réglementation du secteur. A titre d'illustration, nous avons décidé de réduire notre exposition au risque des catastrophes naturelles en 2021 et en 2022, à la suite des catastrophes de très grande ampleur des années précédentes. Cela nous a permis de réduire significativement le coût lié à l'ouragan Ian (environ 400 millions d'euros).

Qu'en est-il des risques liés aux placements ?

Nous avons une politique extrêmement prudente. Axa, en tant qu'investisseur, était très peu exposé à Silicon Valley Bank et ne détenait par ailleurs aucun titre AT1 de Credit Suisse. Les obligations représentent 80 % de notre portefeuille d'investissements global. Nous sommes très peu exposés à l'immobilier commercial américain. Enfin, le risque de liquidité est quasi inexistant, compte tenu d'une très bonne corrélation entre la duration des actifs et celle des passifs. D'ailleurs, la situation des compagnies d'assurances est très différente de celle des banques, car l'assurance-vie est un produit d'épargne à long terme.

L'évolution des tarifs permet-elle de suivre la hausse du coût des sinistres ?

Nous avons décidé de limiter la hausse des tarifs en France et avons pu le faire grâce à l'action déterminée des équipes pour contenir et absorber l'impact de l'inflation. Ces efforts passent notamment par l'utilisation de pièces de réemploi en automobile, l'orientation vers nos entreprises partenaires en habitation, mais également des efforts de réduction de nos propres coûts.

Comment Axa contribue-t-il à la lutte contre le réchauffement climatique ?

Nos investissements verts s'élèvent à 25 milliards d'euros. Nous avons été le premier acteur financier à décider de sortir du charbon, ce qui sera effectif en 2030 dans l'Organisation de coopération et de développement économiques. Notre exposition aux énergies fossiles a par ailleurs baissé de près de moitié depuis 2015, tandis que sur la même période nos investissements dans les énergies renouvelables ont été multipliés par dix.

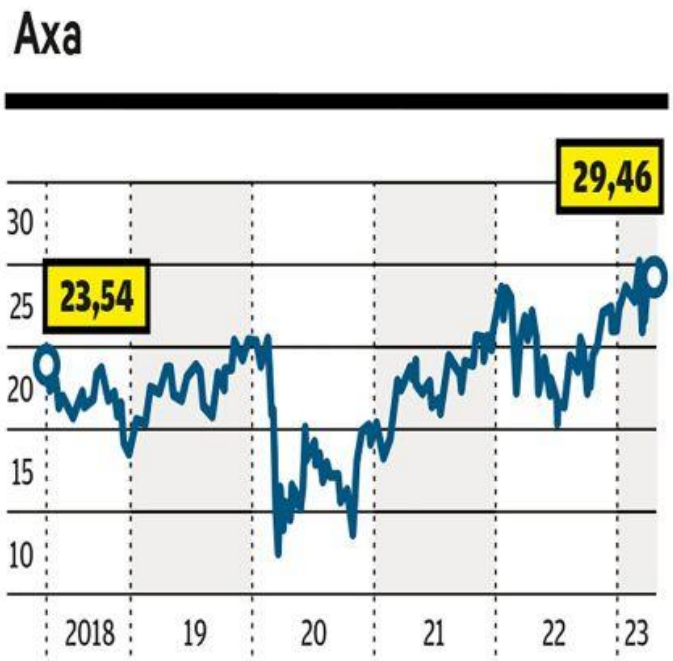

La question qui dérange

Le risque cyber est-il bien maîtrisé ?

Ce risque est assurable mais difficile à appréhender et à tarifer. En tant que premier assureur des entreprises, nous devons répondre à cette inquiétude majeure. Dans ce cadre, nous mettons en place un centre d'excellence au niveau mondial, avec un service complet de prévention, d'adaptation des outils informatiques, pour renforcer la protection.

Dans le domaine du cyber, il a été montré qu'une politique de prévention efficace permet en moyenne de réduire le risque de plus de 60%. Cela dit, si le risque cyber continue à s'aggraver, il sera peut-être nécessaire de poursuivre la réflexion sur la mise en place d'une forme de garantie publique complémentaire.

Propos recueillis par Jean-Luc Champetier

https://investir.lesechos.fr/actu-des-valeurs/entretiens/nous-poursuivrons-notre-transformation-digitale-1939271

Consulté le 26/05/2025 à 9h54

Comment Axa assure sa transformation digitale

Un projet de transformation numérique n'est jamais terminé : ce processus continu va de pair avec un changement de mentalité dans la gestion informatique, et en particulier de l'intégration des données. C'est ce que rappelle Olivier Vansteelandt, DSI chez Axa Luxembourg et Axa Wealth.

par

- **Cliff Saran,** TechTarget - ComputerWeekly

Publié le: **26 déc. 2021**

La transformation digitale est un projet perpétuel ; tel est le rappel qu'a récemment lancé Olivier Vansteelandt, DSI chez Axa Luxembourg et Axa Wealth.

Lors de son intervention au MuleSoft Financial Services Summit, le responsable a détaillé les étapes de son plan pour faire évoluer la fonction IT, qu'il dirige, vers un centre de *services* qui soit moteur de la transformation globale de la branche locale d'AXA. « Je veux jeter des ponts entre l'IT et les métiers, deux mondes qui se comprennent souvent mal », confie-t-il.

Axa Luxembourg compte 300 employés. Une PME, comme la décrit son DSI. Mais cette PME propose de nombreux produits d'assurance, avec la même complexité que les autres entités du groupe. Seule son équipe est bien plus réduite.

« Notre équipe est extrêmement flexible et très impliquée. Elle est aussi réactive qu'une petite entreprise, mais notre modèle de fonctionnement [IT] manquait d'agilité », résume-t-il. Olivier Vansteelandt dresse le tableau d'une organisation assez semblable à celle de nombreuses sociétés de services financiers : structurée par unité métier, chacune avec son propre périmètre d'activités, ses propres produits et ses propres systèmes IT.

« La transformation [numérique] se révèle être un état permanent »**Olivier Vansteeland**DSI Axa Luxembourg et Axa Wealth

Et au milieu, une intégration « point à point » qui connecte tous ces systèmes éparses les uns aux autres. De manière imparfaite. « Avec ce type d'intégration, vous consacrez beaucoup de temps à concevoir des interfaces vers chaque système », explique-t-il. Sous-entendu « trop de temps ». D'autant plus que le point à point s'avère vite inadapté à la transformation digitale.

« Au départ, vous la voyez comme une transition limitée dans le temps, mais la transformation [numérique] se révèle être un état permanent », martèle Olivier Vansteeland. Conséquence de cette philosophie itérative pour l'intégration des données : « à chaque modification d'une interface, il fallait tout retester »

Pour évoluer vers plus d'agilité, une telle intégration point à point ne serait donc pas viable sur le long terme. Pourtant, selon le DSI, cet état de fait dure souvent des années. Et il serait en très grande partie responsable de la complexité de l'architecture IT et de sa maintenance coûteuse.

« Nous avons décidé de revoir notre approche », continue le DSI qui cherche alors à faciliter la synchronisation de nouvelles plateformes et à éviter de démultiplier les coûts à chaque demande d'ajout de systèmes ou de fonctionnalités de la part des métiers.

Cette nouvelle approche devait passer par les API, et se recentrer au passage sur les utilisateurs.

À l'époque, Olivier Vansteelandt monte une équipe chargée d'une double mission : centraliser la stratégie API, et définir un modèle pérenne et unifié de données utilisables qui permettent à toutes les composantes métier d'utiliser le même catalogue de données. Toutes les gammes de produits Axa ont alors adopté une taxonomie commune. Après quatre ans à suivre cette approche, toute nouvelle intégration se fait aujourd'hui avec Mulesoft. Et architecturalement, les API se répartissent en trois couches : système, processus et expérience.

Une stratégie commune a également l'avantage de favoriser le recyclage d'un projet à un autre. Selon Olivier Vansteelandt, une architecture qui exploite des API est ainsi bien plus flexible. « Inutile de tout reprendre à zéro à chaque intégration point à point, les composants se réutilisent », ajoute-t-il.

« Deux éléments devenaient indispensables : la connectivité et l'intégration à l'échelle des acteurs de l'écosystème. »**Olivier Vansteelandt**DSI chez Axa Luxembourg et Axa Wealth

Parce que la plateforme est flexible, si une seule petite partie de l'architecture est redéveloppée, il est inutile de redévelopper et retester tout le reste, ajoute-t-il.

Chez Axa Luxembourg, le DSI voit un troisième avantage à cette stratégie d'API, étroitement lié aux évolutions du secteur de l'assurance. Beaucoup de ces produits – par exemple, l'assurance incluse pour l'achat d'une nouvelle voiture – deviennent des « commodités ». Par ailleurs, avec Internet, la concurrence s'amplifie et le conseil est tombé en désuétude. Enfin, les assureurs tentent de se recentrer « sur des marchés de niche qui ont encore besoin de l'expertise d'assureur. »

Cette complexification du métier augmente le besoin d'un écosystème d'APIs pour gérer simultanément ces différents modèles, explique Olivier Vansteelandt. « Bien gérer les relations avec chaque client est essentiel. Pour cela nous avons besoin de fonctionnalités qui vont de simples produits Internet basiques à des API que nous mettons à la disposition de nos partenaires pour de nouveaux types de services. Deux éléments deviennent alors indispensables : la connectivité et l'intégration à l'échelle des acteurs de l'écosystème. »

Olivier Vansteelandt insiste sur un autre point clef. Pour lui, une stratégie d'API réussie passe par une nouvelle culture IT : il faut arrêter de se faire des projets déconnectés les uns des autres pour adopter à la place une vision globale et articulée, avec une équipe architecture à la manœuvre. « Il s'agit d'aligner tout le monde sur les mêmes objectifs », résume-t-il.

L'autre question brûlante touche au budget. « Qui paie la facture ? » demande Olivier Vansteelandt, ajoutant qu'il faut absolument définir clairement les règles.

https://www.lemagit.fr/etude/Comment-Axa-assure-sa-transformation-digitale

Consulté le 26/05/2025 à 9h59

Comment bien s'outiller pour le numérique responsable (le cas AXA)

Depuis 2020, Axa mène, au niveau du groupe, un programme Digital Sustainability avec pour objectifs de réduire les émissions et de former au numérique responsable. Et l'assureur a pour cela outillé sa démarche.

par

- **Christophe Auffray,** LeMagIT

Publié le: **20 févr. 2024**

Mesurer ses émissions et sa consommation énergétique, collecte de données, allongement du cycle de vie des équipements, sensibilisation et formation des collaborateurs. Une stratégie numérique responsable repose sur de multiples actions. Chez Axa, ces actions sont regroupées au sein d'un programme intitulé « Digital Sustainability ».

Ce programme a été initié en 2020 à l'échelle du groupe. Il a commencé par la mesure, un sujet complexe et appréhendé de manière itérative.

AXA vise -20 % sur les émissions GES

La réduction de l'empreinte environnementale de l'entreprise est inscrite dans sa stratégie. Elle prend la forme de deux objectifs : la formation des salariés et une baisse des émissions de GES sur les opérations de 20 % entre 2019 et 2025.

« La seule existence de cet objectif oblige, pour l'atteindre, à réaliser une mesure de qualité et à piloter au travers d'un plan d'action », témoignait en novembre Céline Lescop, Lead Digital Sustainability & Data Architect d'Axa, lors du GreenTech Forum.

Or pilotage et mesure nécessitent des outils, plus ou moins élaborés, qui peuvent se traduire – dans un premier temps – par la création de tableaux de bord Excel. « La mesure n'est pas qu'un "nice to have" », prévient Marcos Lopes, Sustainability Manager chez Wavestone.

« La mesure est au cœur du sujet du numérique responsable. C'est une obligation. Il faut savoir se mesurer et améliorer la mesure année après année. Il est aussi nécessaire de fixer une trajectoire de réduction avec des objectifs quantitatifs », ajoute-t-il, faisant de la culture un autre impératif.

Pour le consultant, les outils sont disponibles pour toutes les briques d'une stratégie numérique responsable – dont les achats, le cloud (qui souffre d'un « manque de visibilité ») ou encore la conception applicative.

Workplace, mesure et écoconception les plus outillées

Selon Wavestone, trois domaines sont aujourd'hui les plus concernés par l'outillage, même si celui-ci ne vise pas seulement à répondre aux problématiques du numérique responsable.

Wavestone

Les trois domaines principaux d'une stratégie numérique responsable et leurs outils.

Le premier domaine concerne la « workplace », couvert notamment par des référentiels des équipements (dont en particulier la *CMDB* – la base de données de gestion des configurations –, le « nerf de la guerre »).

« De plus en plus de solutions existent, parfois poussées par des constructeurs ou par des intégrateurs dans le cadre d'un package », note Marcos Lopes. Des éditeurs se positionnent aussi, comme Microsoft avec des calculateurs de consommation de ses applications Office 365.

Le second domaine est la « mesure réelle des impacts d'Office 365 ». Ici, la mesure « reste à améliorer, dirons-nous », concède le consultant. Même si la mesure est justement le domaine pour lequel les outils se sont le plus développés, en traitant différents axes (reporting, traçabilité, collecte, etc.).

Enfin, l'écoconception constitue une troisième priorité en matière d'outillage, que ce soit par du développement interne, des logiciels du marché ou en exploitant des licences existantes (comme les Power Apps).

Sur l'écoconception, l'offre est également florissante, constate l'expert, avec des positionnements multiples et plus ou moins spécifiques : suivi du code, scoring, etc. Au sujet de ces nombreux outils, Wavestone a même produit des Radars qui listent les acteurs, logiciels et organismes d'influence de l'écosystème.

Leurs contours sont en constante évolution, par exemple sur la verticale du reconditionnement et sur celle des méthodes de sensibilisation. Le signe d'un secteur encore en maturation… et un facteur de complexité supplémentaire pour les entreprises engagées dans une démarche de numérique responsable.

Pas de réponse magique sur l'outillage

Reste que « il n'y a pas de réponse magique », prévient Marcos Lopes, qui recommande de passer par une étape de définition claire du besoin. « Aucun outil ne répond à tout. Il est donc essentiel de bien identifier les attentes. »

Les grandes entreprises, outre le test des applications du marché, ont aussi la possibilité de concevoir du spécifique. Mais la réponse en matière d'équipement peut aussi passer par l'utilisation de solutions déjà déployées.

« Gardez la cohérence avec votre démarche RSE globale. L'IT ne constitue qu'une partie et pas un tout. »**Marcos Lopes**Sustainability Manager, Wavestone

« Gardez la cohérence avec votre démarche RSE globale. L'IT ne constitue qu'une partie et pas un tout », recommande Marcos Lopez. « Le volet IT doit s'interfacer avec la démarche d'ensemble de l'organisation. »

Chez Axa, le programme Digital Sustainability est mené selon une approche d'ingénierie, qui s'appuie en grande partie sur la Data et l'architecture. La principale mission de Céline Lescop et de son équipe est de mesurer l'empreinte carbone du numérique d'Axa (centres de données, postes de travail et services cloud, principalement).

Depuis 2020, l'assureur mesure ainsi les émissions liées à l'usage et à la fabrication. Un « sport » avec une qualité de données et des périmètres variables dans le temps.

Ce sport est par ailleurs une discipline collective, qui implique les membres de la DSI, de la Sustainability, les métiers en interne ainsi que des partenaires externes (le Shift Project et l'Open Group, un consortium de standardisation).

Axa donne la priorité à la réutilisation : un principe d'architecture

Quant à la pratique de la discipline numérique responsable, elle s'appuie sur une « approche scientifique », sans compromis, assure Axa.

Sur l'outillage, le programme d'Axa revendique l'application d'un principe : la réutilisation d'abord (avant donc le « buy » ou le « build »).

« C'est aussi un principe sustainable », considère la porte-parole de l'assureur. « De plus, chez Axa, nous sommes déjà très outillés. Nous avons plus un problème d'empilement technologique qu'un manque de solutions. »

Appliquant le principe de la réutilisation, Axa s'appuie donc « beaucoup sur la CMDB. Faire un bilan carbone sur le numérique, c'est avoir des inventaires à jour, incluant les écrans, et si possible les périphériques. »

Sur un groupe international de 110 000 personnes, la tâche est néanmoins ardue, avec des problèmes de qualité de données. « Nous complétons encore cet inventaire. Les écrans, typiquement, étaient très mal inventoriés, car un peu considérés comme du mobilier […] Nous progressons petit à petit. »

« Votre boussole, ce sera la donnée avant d'être les outils. »**Céline Lescop**Lead Digital Sustainability & Data Architect, Axa

Pour la mesure, la CMDB est centrale. L'équipe Digital Sustainability y a incorporé les poids carbone des modèles ainsi que les consommations électriques. Sur cette mesure, Excel a été un point de départ, d'abord en manuel puis ensuite en automatisant.

« Le Data Architect vous dira qu'il ne faut jamais automatiser directement un sujet Data. Il se travaille d'abord à la main, et toujours en se confrontant à la donnée réelle et à sa qualité, qu'on tend souvent à surestimer. »

« Votre boussole, ce sera la donnée avant d'être les outils », juge encore Céline Lescop. L'outillage s'impose en revanche pour l'auditabilité, ajoute l'ingénieure. Elle préconise aussi une distribution des responsabilités avec des responsables par périmètre.

Automatisation imposée et cohérence avec la Sustainability

« Vous faites plus attention à la qualité des données lorsque vous les rentrez dans un outil de reporting plutôt que dans un mail. Cela contribue à responsabiliser, comme pour les données financières », compare-t-elle.

Une fois le cadre suffisamment robuste, l'automatisation s'impose. Notamment lorsque la collecte implique de nombreux acteurs de l'entreprise. Mais aussi afin de gagner en précision. « On ne peut pas atteindre une mesure au détail du modèle dans Excel. On exploserait le nombre de lignes. »

Sur le reporting, Axa s'appuie sur une solution groupe Sustainability, qui mesure aussi le carbone sur d'autres actifs, comme les bâtiments.

Pour le décisionnel et le pilotage, l'assureur exploite Azure et PowerBI.

L'enjeu à présent est d'intégrer des données supplémentaires, massivement. La qualité des données, « très variable », demeure un sujet.

Les bases publiques, comme la base carbone de l'Ademe, sont critiques à ce titre. « Nous avons besoin de communs en termes de données », exhorte Céline Lescop. Les calculateurs des fournisseurs sont un autre sujet à traiter, car, constate-t-elle d'expérience, « il faut réussir à faire le tri ».

https://www.lemagit.fr/etude/Comment-bien-soutiller-pour-le-numerique-responsable-le-cas-AXA

Consulté le 26/05/2025 à 10h00

Comment Axa bascule ses « datas » décisionnelles dans le cloud

Partenaire de longue date avec Microsoft, Axa a choisi Azure pour basculer l'ensemble de ses données décisionnelles et Big Data dans le cloud. Un projet titanesque engagé voici deux ans et qui verra la plateforme Axa Shine devenir le hub de données standard pour toutes les entités du groupe.

par

- **Alain Clapaud**

Publié le: **22 oct. 2020**

Classé 46e au Top 500 des entreprises, Axa est le numéro 1 mondial de l'assurance et, comme toutes les grandes entreprises, a placé ce que l'on appelle aujourd'hui la « Data » au cœur de sa stratégie de transformation. Néanmoins, la donnée est loin d'être une thématique nouvelle pour l'assureur.

L'entreprise qui compte plus de 160 000 collaborateurs a mis en place son premier infocentre en 2005 et a initié une stratégie Big Data en 2015 avec des cas d'usage tels que la lutte contre la fraude, la télématique et la mise en place d'une approche Self-BI pour ses utilisateurs métiers. Partenaire Microsoft, Axa a déployé au fil des années une quarantaine d'applications métiers sur sa plateforme décisionnelle Microsoft et plus de 1 000 rapports pour plus de 22 000 utilisateurs.

Tour Axa, logo

En outre, la plateforme leur propose plus de 60 cubes multidimensionnels, avec 900 dimensions en production. Ce sont en tout 12 To de données qui sont stockées sur une plateforme on-premise, et le moteur d'intégration et de transformation accède à 2 500 sources de données. Pour la partie Data Lake de l'infrastructure Axa, celle-ci a été construite sur des briques technologies Cloudera et Spark. Le Data Lake stocke 600 To de données dans environ 62 000 tables et plus de 500 conteneurs de base de données. Son moteur d'intégration de données lui permet d'accéder à 4 000 sources environ.

Une plateforme « Next Gen » pour préparer l'avenir

Aussi puissante soit-elle, cette plateforme commençait à accuser le poids des ans et en 2020 Axa franchit une nouvelle étape en mettant une place une plateforme Data « Next Gen ». Baptisée Shine, cette plateforme intègre à la fois des capacités Big Data et décisionnelles, et doit pouvoir être rapidement instanciée sur différentes zones géographiques.

« Le premier moteur au lancement du projet Shine était l'obsolescence des plateformes. »**Sylvain Mathevet**En charge des plateformes, AXA Group Operations

Sylvain Mathevet, en charge des plateformes chez AXA Group Operations, explique ce qui a motivé le projet : « Le premier moteur au lancement du projet Shine était l'obsolescence des plateformes. Certaines étaient très anciennes, notamment la plateforme BI qui datait de 2005 et il fallait moderniser le reporting qui était on-premise. Le deuxième moteur consistait dans le désalignement entre la plateforme et les besoins des utilisateurs en termes d'autonomie et d'innovation de "Time to Market", la qualité de service et la montée en charge ainsi qu'un désalignement avec les régulations locales auxquelles les solutions en place ne nous permettaient pas de répondre. »

Parmi les autres points qui ont fait pencher la balance en faveur d'un renouvellement de la plateforme de données, la stratégie du groupe Axa qui vise à basculer petit à petit les systèmes legacy et la data vers le cloud, un dernier objectif étant de diminuer les coûts de l'infrastructure IT. Autant de points qui ont poussé AXA Group Operations à concevoir Axa Shine, une plateforme Data s'appuyant à 100 % sur Microsoft Azure, et amenée à être déployée dans toutes les entités du groupe qui en émettront le besoin.

Sylvain Mathevet résume ce en quoi consiste cette plateforme de nouvelle génération : « Shine regroupe des fonctionnalités et des accélérateurs bâtis sur les différents services délivrés par Microsoft Azure. Ces accélérateurs sont compatibles avec les exigences de sécurité et de conformité du groupe et visent à couvrir les besoins de 3 grands types d'utilisateurs : les utilisateurs finaux avec des fonctions de BI, d'analytique, de Data Science, les responsables IT en charge de la maintenance et des opérations autour des applications Data, et enfin les développeurs. »

Techniquement, pour son volet Business Intelligence, analytique et data science, Shine met en œuvre des notebooks Databricks, Power BI et la suite Office 365 pour la restitution. Les cubes de données sont chargés sur Azure Analysis Services et le stockage des données est assuré soit sur Azure Data Lake Store, soit en fichiers au format Parquet.

Pour les transformations de données, Shine délivre des services d'ingestion de données, de transformation, et de travail sur la qualité s'appuyant sur Azure Data Factory, Azure Event Hub et Databricks. Enfin, les fonctions transverses mettent en œuvre plusieurs briques Azure, dont Azure DevOps. Pour chapeauter le tout, Axa a développé une interface d'administration, un moteur générique de préparation de données et un « blueprint » qui permet d'instancier la plateforme via Azure DevOps pour avoir un déploiement très rapide.

Une plateforme prête à être instanciée à la demande

En effet, le parti pris d'Axa Shine n'est pas de faire converger toutes les données au niveau mondial sur une plateforme unique, mais bien d'instancier la plateforme en fonction des besoins de chaque entité. Axa est un groupe très décentralisé avec de multiples entités et chacune d'elles dispose d'une équipe qui va vouloir utiliser la plateforme. Celle-ci permet aux entités du groupe d'être complètement autonomes sur 3 grands usages : l'accès aux données par les utilisateurs finaux, le développement d'applications analytiques et l'exploitation au quotidien de ces applications.

« Avec la Shine Console, un utilisateur qui ne connaît pas Azure Web Portal va pouvoir piloter ses applications en fonction des droits qui lui ont été attribués. »**Sylvain Mathevet**AXA Group Operations

La plateforme se compose globalement de 3 catégories de modules. Au cœur de Shine, les fonctions d'automatisation, de monitoring, de conformité et de sécurité. Au-dessus de ces briques de base viennent se positionner les fonctions liées à la donnée elle-même, avec le Master Data Management, la Data Preparation, le stockage dans le Data Lake, le streaming de données et la gouvernance.

Enfin, au-dessus viennent se placer les cas d'usage avec le reporting, la Data Science, la notion de Data Lab et demain le Machine Learning, etc. Axa Shine se présente comme un framework complet avec le stockage, et de traitement des données avec un volet automatisation, des moteurs d'intégration de données automatiques, des fonctions de Business Intelligence Self-Service pour ses utilisateurs et des fonctions d'administration des ressources accessibles via API ou un portail dédié.

Enfin, une console développée spécifiquement par Axa permet de piloter l'ensemble de la plateforme afin de lever toute la complexité inhérente au portail Azure. « Le portail Azure demande une vraie expertise pour savoir comment activer les ressources recherchées, les paramétrer, arrêter et redémarrer des serveurs. Nous avons rendu tout cela beaucoup plus accessible. Avec la Shine Console, un utilisateur qui ne connaît pas Azure Web Portal va pouvoir piloter ses applications, en fonction des droits qui lui ont été attribués. », explique Sylvain Mathevet.

Une conception progressive directement liée aux premiers cas d'usage

« Plutôt qu'une approche Big Bang, nous avons eu une approche itérative où nous avons ajouté des fonctionnalités à notre framework tout en développant de premiers cas d'usage. »**Sylvain Mathevet**AXA Group Operations

La conception d'Axa Shine a demandé de 4 à 6 mois de travail sur le design de l'architecture, avec une validation par les architectes du groupe, ainsi que les entités elles-mêmes. Le développement des premières fonctionnalités a été lancé en mode agile avec un premier projet business pilote du développement.

« Plutôt qu'une approche Big Bang, nous avons eu une approche itérative où nous avons ajouté des fonctionnalités à notre framework tout en développant de premiers cas d'usage. Ceux-ci ont eux-mêmes donné lieu au développement de nouvelles fonctionnalités dans le framework et c'est ainsi que le backlog des fonctionnalités du cœur de Shine s'est alimenté au fur et à mesure du projet. », raconte Sylvain Mathevet.

Ce n'est que lorsque l'équipe projet a considéré que le cœur de la plateforme était suffisamment stable, que les chantiers de migration de l'existant ont pu être lancés afin de migrer l'ancienne plateforme Data vers le cloud. Cette approche progressive et itérative qui a privilégié le co-design et parfois le codéveloppement avec les entités du groupe a représenté près de deux années de travail.

Tout cela pour aboutir à la plateforme Axa Shine actuelle, sachant qu'Axa a dû monter en compétence sur Microsoft Azure en parallèle, comme l'indique Sylvain Mathevet : « Au lancement du projet, personne ne maîtrisait véritablement les capacités d'Azure, nous avons donc créé une équipe commune Axa/Microsoft pour déployer rapidement un premier framework et ensuite effectuer un transfert de compétences sur les équipes internes. »
Actuellement, la maturité de la plateforme et les outils développés par Axa permettent à une entité de déployer intégralement Shine en une dizaine de jours seulement. Ensuite, provisionner un serveur se fait en un clic.

« Nous avons créé une équipe commune Axa/Microsoft pour déployer rapidement un premier framework et ensuite effectuer un transfert de compétences sur les équipes internes. »**Sylvain Mathevet**AXA Group Operations

Outre ce Time-to-Market accordé aux métiers, Sylvain Mathevet estime que Shine est aussi un outil de maîtrise des coûts : « Un rapport donne en quasi-temps réel la consommation des ressources Azure jusqu'au niveau applicatif. Un responsable de département d'une entité qui exploite plusieurs applications va avoir une vision fine sur chaque application de la consommation des ressources et donc du coût associé. Et il va pouvoir engager des actions de réajustement ou de redesign pour optimiser sa consommation de ressources. »

La réduction des coûts de fonctionnement pour les entités est estimée à 20 % à 30 % à périmètre constant. Enfin, le responsable estime que Shine constitue une forte valeur ajoutée pour les utilisateurs, par son intégration avec tout l'environnement Azure, dont 365, mais aussi le Machine Learning, Azure Data Hub, etc. Un moyen pour l'assureur d'être certain de pouvoir faire face aux besoins futurs de ses utilisateurs en intégrant de nouvelles briques fonctionnelles très rapidement.

Le responsable de la Data estime que la plateforme Shine a d'ores et déjà rencontré un grand succès dans le groupe. 16 applications sont actuellement en production sur Shine, soit plus de 5 000 utilisateurs et 24 projets sont en cours de déploiement. Une dizaine d'entités ont déployé la plateforme ou sont en cours de déploiement. La migration du reporting et du Data Lake existant devrait être menée d'ici la fin de l'année 2020.

https://www.lemagit.fr/etude/Comment-Axa-bascule-ses-datas-decisionnelles-dans-le-cloud

Consulté le 26/05/2025 à 10h01

AXA explore le métavers

Casino, Carrefour, IKKS, Gucci. Les marques arrivent déjà sur les plateformes de métavers ouvertes comme The Sandbox. C'est aussi le cas de l'assureur Axa, qui expérimente plus qu'il ne développe de cas d'usage. Un retour d'expérience partagé lors du Salon e-Marketing Paris.

Cet article est extrait d'un de nos magazines. Téléchargez gratuitement ce numéro de : Applications & Données: Comprendre le métavers : les opportunités pour votre entreprise

par

- **Christophe Auffray,** LeMagIT
- **Philippe Ducellier,** Rédacteur en chef adjoint

Publié le: **24 juin 2022**

En novembre 2021, Facebook changeait d'identité et devenait Meta. Il s'agissait pour la firme américaine de mettre en valeur son virage vers le métavers (ou metaverse en anglais), qu'il perçoit comme l'évolution du réseau social comme le mettait en lumière un rapport interne rédigé en 2018.

Sa conclusion : dans 20 ans, le temps consacré au métavers sera équivalent à celui alloué aujourd'hui aux réseaux sociaux.
« Facebook anticipe un mouvement massif d'un univers digital composé essentiellement de réseaux sociaux vers un univers en trois dimensions », explique Bertrand Wolff, spécialiste de la réalité virtuelle et augmentée pour les entreprises lors du Salon e-Marketing Paris.

Pas une, mais des visions du métavers

Meta/Facebook étant également propriétaire d'Occulus, sa vision du métavers se focalise aujourd'hui principalement sur la Réalité Virtuelle (VR) et la Réalité Augmentée (AR). Le GAFAM fondé par Zuckerberg dispose par ailleurs d'un univers virtuel : Horizon Worlds. Mais à l'image de ses applications actuelles, Meta développe des environnements fermés et propriétaires.

« Nos salariés ont envie de collaborer dans ces univers. Ils sont sur Teams toute la journée. Ils ont peut-être le souhait de participer à des activités plus ludiques. »**Frank Desvignes**Directeur de l'open innovation chez Axa

L'ex-Facebook, malgré son changement d'identité, n'incarne qu'une des visions du métavers. Une autre se veut une approche plus « ouverte » où les utilisateurs peuvent eux aussi participer à la monétisation et être réellement propriétaires des biens numériques qu'ils acquièrent ou qu'ils créent.

Les deux plateformes de ce type les plus connues sont Decentraland et The Sandbox. Et nul besoin de s'équiper d'un casque de VR pour se connecter à ces mondes virtuels, immersifs et persistants.

Decentraland et Sandbox intègrent d'autres technologies, en particulier la blockchain et des tokens comme les NFT (tokens non fongibles, uniques et non divisibles). Ces jetons de type NFT peuvent être des accessoires et même des terrains de ces mondes virtuels.

C'est un de ces terrains, ou « Land », qu'a acheté Axa sur The Sandbox. Pour quels usages ? Ils restent à imaginer.

L'étape actuelle est celle du marketing et de l'expérimentation avant une véritable démocratisation au sein de la population. L'horizon est encore lointain, même si Gartner estime que les individus passeront une heure par jour dans un environnement de type métavers d'ici 2026.

Le métavers : une question d'image et d'anticipation pour AXA

Christophe Auffray

Frank Desvignes au salon e-Marketing

« En tant que pionnier, nous allons explorer ce monde de demain sous plusieurs axes », confie Frank Desvignes, directeur de l'open innovation chez Axa, qui prenait la parole sur le salon e-Marketing Paris. « D'abord, nous allons positionner notre marque dans le métavers. Nous commençons aussi à travailler sur des sujets autour de l'innovation et de la création de nouveaux types de services ».

L'objectif est de cibler les communautés établies sur ces plateformes, comme sur Facebook à ses débuts. Fournisseur de services financiers, AXA pourrait imaginer des services associés aux tokens et autres NFT (des actifs qui ont un prix). Le marché demeure toutefois encore trop peu mature pour définir précisément les contours de tels produits.

Les blockchains publiques et leurs applications, dont le métavers, font transiter des tokens, c'est-à-dire de la valeur. Ces biens numériques suscitent naturellement l'intérêt des cybercriminels. De nouveaux assureurs se développent et couvrent par exemple les vols de cryptomonnaies ou les moins-values.

AXA ne propose rien de comparable, pour des questions réglementaires notamment. L'assureur avait certes lancé un produit adossé à la blockchain, Fizzy, afin d'automatiser l'indemnisation en cas de retard sur un vol. Mais cette offre s'est arrêtée dès en 2019.

L'assureur français examine en revanche sérieusement les possibilités des métavers, afin d'animer ses propres communautés de collaborateurs, notamment au sein de ses équipes tech. Celles-ci comptent plus de 2 000 personnes en France et AXA prévoit de faire grandir ses effectifs pour accompagner sa transformation digitale.

« Nos salariés ont envie, aussi, de collaborer dans ces univers. Ils sont sur Teams toute la journée. Ils ont peut-être le souhait de participer à des activités plus ludiques », suggère Frank Desvignes, qui imagine aussi des usages pour sa communauté cybersécurité.

Ces usages collaboratifs immersifs sont d'ailleurs ceux qui semblent séduire le plus les « early adopters ». L'ESN cabinet de conseil DXC a par exemple créé un « campus » avec l'application Virbela. DXC y a organisé en avril une conférence de presse in situ pour montrer comment il utilisait le métavers pour animer des réunions.

DXC

Réunion DXC dans l'application Virbela

« La collaboration immersive offre des niveaux d'engagement plus élevés que les outils de collaboration en ligne traditionnels », assure Nathalie Vancluysen, Global Extended Reality Leader chez DXC.

Quant à Meta/Facebook, s'il se focalise sur l'évolution des réseaux sociaux avec le métavers, il regarde aussi de près l'évolution du collaboratif B2B – qu'il cible aujourd'hui avec Workplace. Pour amener les entreprises dans ces univers immersifs, il a lancé une application spécifique Workrooms.

Les grammaires d'usage restent à écrire

Via sa branche Axa Investment Managers, le groupe français participe actuellement à des expérimentations autour de la tokenisation d'instruments financiers traditionnels, comme les obligations. La transaction, réalisée en cryptomonnaie, était menée avec la Banque européenne d'investissement et la Société Générale.

Dans le domaine du métavers, les initiatives ne sont pas aussi avancées. Les usages et les options de monétisation semblent à l'heure actuelle plus évidents dans les domaines du luxe et de la mode. Le 24 mars, par exemple, une fashion week a été organisée dans Decentraland avec des boutiques virtuelles, des défilés retransmis en direct et des ventes de NFT (comme des sacs ou robes virtuelles).

« Les nouvelles technologies n'arrivent pas avec un mode d'emploi. Les grammaires d'usage ne sont pas encore faites. Les grands cas d'utilisation sont à inventer. »**Bertrand Wolff**Spécialiste réalité virtuelle et augmentée pour les entreprises

L'assurance et la finance doivent encore construire des applications pertinentes. Et elles ne sont pas les seules. « Comme le smartphone […], les nouvelles technologies n'arrivent pas avec un mode d'emploi. Les grammaires d'usage ne sont pas encore faites. Les grands cas d'utilisation sont à inventer », rappelle Bertrand Wolff.

L'analyse est partagée par Frank Desvignes. Le directeur de l'open innovation d'AXA encourage les entreprises à faire preuve de curiosité alors que se jouerait « la transition du Web2 vers le Web3 ».

Le Web3, un buzzword de plus ? Pas pour Frank Desvignes. Cette nouvelle génération du web se caractérise par la possibilité de transférer de la valeur sans intermédiaire, résume-t-il.

« Explorez. Soyez curieux. Et souvenez-vous. En 2009, Facebook arrive en France. On ne savait pas faire de publicité sur les réseaux sociaux. Instagram n'existe pas », compare-t-il. « Et petit à petit, les professionnels ont mis au point des techniques ».

« On rédige le guide du marketing en même temps qu'on explore. Pour le métavers, il s'écrit en ce moment », conclut le cadre d'AXA qui, à titre personnel, est propriétaire de ses propres parcelles sur The Sandbox.

https://www.lemagit.fr/etude/AXA-explore-le-metavers

Consulté le 26/05/2025 à 10h05

Les initiatives numériques d'AXA

Dans Afficher le résumé

5:21

AXA aborde la disruption numérique de différentes manières. Plus précisément, les exemples suivants montrent à quel point AXA adopte les tendances technologiques et l'ampleur de ses efforts pour y parvenir:

AXA Drive Coach - Voiture connectée (France 2015)
AXA Drive Coach est une application conçue pour l'Apple Watch qui permet essentiellement aux utilisateurs d'analyser, de modifier et d'améliorer leur comportement de conduite. Avec Drive Coach, les utilisateurs peuvent en apprendre davantage sur leur comportement de conduite en analysant l'accélération, le freinage et les virages pendant la conduite, puis leur donne des conseils utiles sur la façon de conduire en toute sécurité en temps réel. Après chaque trajet, les utilisateurs reçoivent des informations en temps réel sur le comportement de conduite et les utilisateurs peuvent également comparer leurs résultats avec ceux d'autres conducteurs ou les partager avec leurs amis sur Facebook.

"*Nous croyons fermement que tirer parti d'outils numériques innovants est aujourd'hui essentiel pour inciter efficacement les gens à promouvoir la sécurité routière, car ces outils les sensibilisent considérablement aux habitudes de conduite potentiellement risquées* » - Frédéric Tardy, Directeur Marketing et Distribution du Groupe AXA.

Maison connectée AXA (France 2015)
Les efforts d'IOT d'AXA incluent la vision d'un hub pour la maison intelligente grâce à des partenariats avec des fabricants d'appareils connectés primés pour une protection en temps réel contre les intrusions, les incendies, les inondations, les fuites de gaz, la pollution et d'autres urgences. Certains des premiers fabricants avec lesquels AXA a établi des partenariats de recherche comprennent:

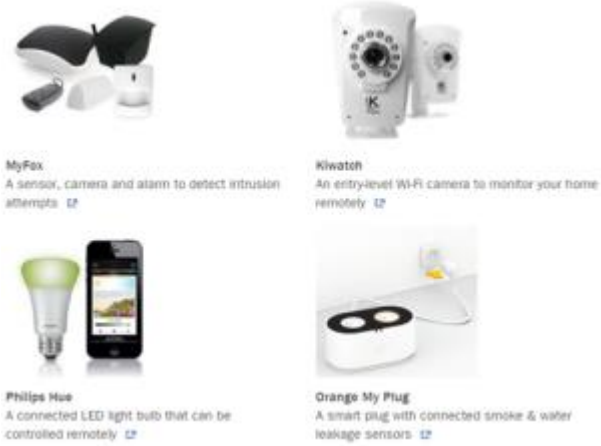

AXA prévoit à terme de contrôler tous ces appareils à distance depuis son application mobile «My AXA» d'ici fin 2015. La future offre d'AXA sera couplée à l'assistance 24/7 d'AXA afin d'envoyer de l'aide si une urgence est détectée au domicile d'un client.

Plateforme AXA Health Keeper - Connected Health (Espagne 2015)
AXA accueille l'arrivée des solutions mobiles de santé en introduisant *Gardien de la santé.* Health Keeper by AXA est un écosystème de soins de santé pris en charge par l'application + le Web qui permet aux utilisateurs de suivre toutes leurs activités et de définir des indicateurs de performance clés et des objectifs d'exercice tout en recevant un contenu personnalisé sur leurs intérêts de santé indiqués. Il donne également accès à une ligne d'assistance médicale 24h / 7 et XNUMXj / XNUMX et à des services médicaux / de bien-être à prix réduit.

Health Keeper comprend les fonctionnalités suivantes:

1. Un tableau de bord de suivi global de l'activité physique de l'utilisateur est affiché sur la plateforme Health Keeper.
2. En interagissant avec la plateforme et en partageant leur activité, les utilisateurs gagnent des Fitpoints qui leur donnent accès à des services de santé ou de bien-être, soit gratuitement (comme la ligne d'assistance médicale 24/7) ou sur une base de `` paiement à l'utilisation ", avec une réduction. en fonction du niveau d'activité de l'utilisateur.

Health Keeper est actuellement connecté avec Fitbit, Jawbone & Withings. À l'avenir, l'équipe de Health Keeper sera en mesure de connecter les données de plus de 140 appareils sur le fitness, la routine, la nutrition, le sommeil, le poids, la biométrie, etc.

Partenariat AXA BlaBlaCar (France 2015)
En France, BlaBlaCar a travaillé avec AXA pour adapter ce produit d'assurance innovant, en particulier pour le covoiturage longue distance en complément des polices d'assurance existantes des conducteurs.

La couverture est offerte gratuitement à tous les membres en France chaque fois qu'ils voyagent en utilisant le système de réservation en ligne de BlaBlaCar. Les membres ont également accès à une hotline d'assistance dédiée, où un opérateur est disponible pour répondre à leurs demandes 24 heures sur XNUMX, XNUMX jours sur XNUMX.

Selon Frédéric Tardy, Directeur Marketing et Distribution du Groupe AXA, *«Le covoiturage de ville en ville est une pratique en plein essor à travers l'Europe avec beaucoup de potentiel grâce aux économies d'argent, aux avantages environnementaux et sociaux qu'elle apporte aux membres. Nous sommes convaincus qu'AXA a un rôle important à jouer dans le développement de la pratique car elle s'appuie sur une communauté de confiance que l'assurance peut contribuer à renforcer. Notre ambition est de devenir l'un des principaux assureurs de l'économie de partage c'est pourquoi ce partenariat est essentiel pour nous.* »

Partenariat AXA Facebook (France 2014)
AXA et Facebook ont conclu un partenariat stratégique afin d'accélérer leur collaboration marketing et commerciale dans la sphère numérique, sociale et mobile en France et dans le monde. Le partenariat tirera parti de l'échelle des deux entreprises grâce à des innovations révolutionnaires et à l'accès à la recherche, à la formation et aux capacités, en particulier sur mobile:

- AXA bénéficiera de ressources Facebook dédiées, comprenant notamment des équipes d'innovation et d'analyse pour l'aider à développer davantage sa présence de marque sur Facebook, en particulier sur mobile;
- Facebook analysera l'impact des campagnes de communication d'AXA sur ce réseau social et ses experts formeront les équipes marketing et digitales d'AXA.

Selon Véronique Weill, Directeur Général Délégué du Groupe AXA, «*Le digital transforme notre métier d'assureur et nous sommes convaincus que c'est une formidable opportunité pour mieux faire notre métier: protéger les personnes, leurs biens et leurs projets sur le long terme. Par conséquent, il est logique pour AXA de s'associer à Facebook non seulement via une stratégie de médias sociaux, mais également en numérisant nos propres équipes. Ce partenariat combiné avec l'AXA Lab de San Francisco, qui promeut l'excellence de l'expérience client et l'innovation, prouve notre ambition de devenir le premier assureur digital et multi-accès.* »

AXA Lab - Fostering Digital Culture (2013)
AXA a créé une unité de sourcing d'innovation numérique dans la Silicon Valley, la *Laboratoire AXA*, pour aider à accélérer la transformation commerciale du groupe AXA. AXA Lab instille `` un état d'esprit garage dans une entreprise '' qui travaille sur le sourcing numérique, détecte les dernières tendances, connecte les startups et les principaux acteurs de la haute technologie (comme Facebook ou Linkedin) avec AXA, encourage la culture numérique du Groupe et initie la preuve de concepts . Le Lab a quatre missions principales:

- Établissez des liens plus solides avec les acteurs technologiques de la Silicon Valley
- Détecter les tendances et identifier les partenariats potentiels avec les startups
- Favoriser la culture numérique et l'innovation au sein du Groupe AXA
- Initier des pilotes avec les startups les plus prometteuses

AXA a également créé trois nouvelles structures dédiées à l'investissement et à l'innovation en Asie, afin de mieux connecter le Groupe aux entrepreneurs, talents et nouveaux business models de la région en plein développement. Ces structures viendront compléter la présence existante du Groupe AXA en Europe et en Amérique du Nord avec le même objectif: améliorer l'expérience client, à travers des partenariats, des pilotes et des investissements.

AXA Lab Asie (Shanghai 2015)
Le Groupe AXA a décidé de créer un «AXA Lab Asia» à Shanghai, sur le modèle de la structure présente dans la Silicon Valley aux Etats-Unis depuis début 2014. Il sera dirigé par Frank Desvignes.

"*Nous souhaitons favoriser la culture numérique et promouvoir l'esprit d'innovation dans tout le Groupe, en nouant des partenariats avec les entreprises les plus avant-gardistes. L'AXA Lab Asia détectera également les tendances émergentes pouvant être exploitées au profit de nos clients et identifiera de nouveaux talents »,* a déclaré Frank Desvignes, directeur d'AXA Lab Asia.

AXA Strategic Ventures (HK 2015)
Un nouveau bureau d'AXA Strategic Ventures (AXA SV) sera implanté à Hong Kong, afin d'être au mieux à même de saisir les nombreuses opportunités d'investissement de la région et d'accompagner les startups européennes et américaines sur le marché asiatique. Le Groupe avait annoncé en février 2015 la création d'un fonds de capital-risque de 200 millions d'euros, «AXA Strategic Ventures» (AXA SV), dédié à investir l'argent du Groupe AXA dans des innovations stratégiques naissantes dans les domaines de l'assurance, de la gestion d'actifs, de la technologie financière et de la santé. les industries.

Dirigé par François Robinet, AXA SV est déjà présent à San Francisco, New York, Londres, Paris, Zurich et Berlin.

"*AXA Strategic Ventures a désormais une portée véritablement mondiale. L'implantation de ce nouveau bureau à Hong Kong nous permettra non seulement de profiter des possibilités offertes par la région, mais aussi d'accompagner les startups que nous accompagnons dans leur expansion internationale sur l'un des marchés les plus dynamiques du monde.*», A déclaré François Robinet, directeur général d'AXA Strategic Ventures.

Data Innovation Lab (Singapour 2015)
AXA va créer un «Data Innovation Lab» à Singapour, sur le modèle de celui déjà créé en France. Il agira en tant que centre d'expertise métier sur l'analyse de données pour favoriser la Recherche & Développement pour diverses offres et services AXA.

"*La révolution des données a un impact profond sur la façon dont les assureurs font des affaires. Les nouvelles technologies de stockage et d'analyse des données permettent désormais de traiter des volumes de données auparavant trop volumineux pour être analysés. Le but ultime est de pouvoir offrir aux clients les produits et services qu'ils souhaitent et dont ils ont besoin, tout en respectant les valeurs d'éthique et d'intégrité et en protégeant leur vie privée.*», A déclaré Philippe Marie-Jeanne, directeur du Data Innovation Lab.

Regardez les slides Webinaire sur l'innovation en Asie

Avantages signalés

Avantages pour les clients

- Expérience utilisateur améliorée et transparente
- Livraison omnicanale des produits et services en temps réel
- Service personnalisé avec une interruption de service minimale ou nulle
- Exposition à des produits innovants et rentables

Avantages pour l'assureur

- Aider AXA à personnaliser les produits, les services et l'expérience d'achat pour ravir les clients individuels
- Améliorer la réactivité et la résolution des préoccupations, des problèmes et des plaintes des clients, en particulier via les réseaux sociaux
- Se traduire par le développement de processus spécialisés d'acquisition et de fidélisation des clients adaptés au paysage numérique
- Aide à l'acquisition de nouvelles compétences numériques, améliorant la compétence de la main-d'œuvre interne

The Digital InsurerVoir

Le numérique perturbe le secteur de l'assurance comme jamais auparavant, et les assureurs ne peuvent se permettre de se mettre la tête dans le sable. La clé pour prospérer dans un environnement commercial aussi dynamique réside dans une transformation numérique complète et dans la capacité d'un assureur à construire des partenariats en dehors de sa zone de confort. AXA a très bien compris ce fait et a lancé plusieurs initiatives qui transformeront son ADN organisationnel pour répondre aux nouvelles réalités commerciales. Ces initiatives permettront à AXA de:

1. Favoriser une culture de l'innovation
2. Connectez-vous avec d'autres innovateurs numériques
3. Détectez les dernières tendances numériques
4. Développer des capacités dans les technologies émergentes
5. Piloter et lancer de nouvelles initiatives avant les concurrents

Ces initiatives indiquent qu'AXA ne veut pas être à la traîne en termes de développement de stratégies numériques et semble se concentrer sur la construction d'un écosystème où il cherche à interagir avec les clients dans de multiples contextes et cadres et veut se différencier des autres fournisseurs basés sur des paramètres autres que le prix. La plus grande priorité commerciale d'AXA à l'heure actuelle est de développer des propositions innovantes, mais l'un des défis majeurs sera de transformer la stratégie en action. Cependant, ces initiatives sont certainement une sonnerie pour les concurrents et il sera intéressant de voir comment elles réagissent.

https://www.the-digital-insurer.com/fr/dia/axas-digital-initiatives/

Consulté le 26/05/2025 à 10h11

Transformation digitale : l'âge de raison

9 NOVEMBRE 2017

Communiqué de Presse

Point de vue - Nous sommes en 2017. A quelques (bien fâcheuses !) exceptions près, toutes les grandes entreprises sont engagées dans leur transformation digitale. Pour preuve, les classements de marché apparus récemment (Forbes, Les Echos…), qui dissèquent par le menu les acteurs du CAC 40 selon leur degré de digitalisation. Autre preuve (moins sérieuse), l'intérêt croissant de prestigieux cabinets de stratégie, qui s'enthousiasment de taux de clic, de programmatique, d'API et autres joyeusetés ! Disons-le : la transformation digitale s'est institutionnalisée.

Comme toute institution, elle a ses codes … et ses écueils. Pour la plupart des entreprises, l'histoire se répète. Évoquons les deux périodes successives de la transformation digitale !

La première période, c'est celle du réveil collectif. Un beau matin, la Direction Générale s'aperçoit que le monde change… également pour l'entreprise. Que la rupture digitale ne se résume pas à Twitter, Facebook et autres réseaux sociaux. Qu'elle va bousculer sa relation-client, et la façon d'exercer son métier. L'entreprise doit changer et anticiper.

Pendant deux ou trois ans, elle va faire feu de tout bois, sans considération spécifique pour le retour sur investissement. La liste des ingrédients est connue. Tout d'abord, il faut donner un visage à la transformation. Cette responsabilité incombera à un(e) jeune trentenaire, qu'on gratifiera du titre de CDO (*Chief Digital Officer*), et d'une mission aussi ambitieuse qu'irréaliste : changer la vie. S'il décroche un rôle au sommet de l'organisation, il est dépourvu d'équipes et de budgets, et donc de réelles capacités d'impact opérationnel. Avant de démissionner (de dépit ?), il aura au moins eu le temps de partager quelques bonnes pratiques lors de multiples tables rondes et événements de place. De son côté, le *top management* est invité, le temps d'une semaine, à faire un petit tour sur la côte ouest américaine pour s'encanailler avec GAFA et autres *start-up*. Par ailleurs, des outils flambant neufs sont bâtis, à grands renforts d'investissements. Chaque Direction y va de son application mobile, dont le lancement devient l'unique marqueur de la maturité digitale. En grandes pompes, l'organisation célèbre les POC (*Proof of Concept*) – ou une façon de faire de l'innovation, sans vraiment toucher au vrai business. De nombreux articles de presse sont publiés, sur la presse spécialisée ou généraliste, pour dire que l'entreprise bouge. Le Directeur Général s'expose lui-même. A vrai dire, sans cynisme aucun, dans **cette première étape du voyage, indispensable, c'était bien l'objectif principal : bouger !**

La seconde période de la transformation est plus austère. Un beau matin, la question est posée à la Direction Générale : « *toute cette transformation, pour quels impacts concrets ? Pour le collaborateur, le client et l'actionnaire?* » Et là, c'est la gueule de bois. La Direction Financière commence à s'intéresser plus étroitement au sujet. **Le digital devient moins glamour. C'est pourtant le moment où il faut s'accrocher, car l'essentiel commence.**

Quelques marqueurs forts de ces temps **d'adoption** : le CDO (s'il est toujours là !) est doté d'une véritable responsabilité opérationnelle (budgets, équipes… et objectifs *business*) ; les équipes digitales se spécialisent progressivement entre le métier d'acquisition (croissance) et celui de *selfcare* (baisse des coûts) ; le nombre d'applications mobiles présents sur les *Stores* est drastiquement réduit ; l'essentiel de la relation-client se joue désormais sur d'autres carrefours d'audience tiers (Facebook Messenger…) ; les hypothèses digitales commencent à compter dans les trajectoires financières à 2020 ; les termes « pragmatisme », « réalisme », « exécution » prennent la place des mots « innovations » et « disruption »… Enfin, la problématique data vient poindre le bout de son nez, et le CDO peut associer un nouveau D à son acronyme. **Le digital et la data sont les deux faces d'une même transformation.**

Stratégiquement, pour la Direction Générale, la question devient existentielle : la data, le digital, est-ce que ça sert à « faire mieux », ou bien à « faire autrement » ? Les chemins sont radicalement différents. « Faire mieux », c'est optimiser la performance des processus internes (achats, opération, distribution…), sans vraiment toucher à la proposition de valeur de l'entreprise. **« Faire autrement », c'est repenser l'offre apportés aux clients.** Pensez à Rolls-Royce, qui vendait un moteur en « one-shot » à ses clients, et faisait sa marge sur les réparations et la maintenance … et qui, désormais, commercialise ses produits à l'usage, c'est-à-dire aux heures de vol des avions, sous forme de services. Pensez à la SNCF, dont le métier initial, « faire rouler des trains », devient « faciliter la mobilité des usagers ». **La seconde période de transformation, c'est donc avant tout le curseur que choisira de mettre une Direction Générale entre l'incrémental et la rupture.**

En résumé : la transformation digitale s'est normalisée. Faut-il le regretter ? Non, prenons-le plutôt comme un indice de maturité. Les clients n'ont que faire des effets d'annonce, et des innovations. Ils souhaitent des changements concrets, et positifs dans leur expérience. Le challenge, c'est de trouver le bon équilibre. Etre soucieux de rationaliser la transformation… mais sans perdre la fougue des débuts !

***Antoine Denoix**, Directeur Digital, Marketing & Service client*

©W. Beaucardet

https://axalive.fr/article/axa-data-transformation-digitale

Consulté le 26/05/2025 à 10h13

Des reverse mentors pour accompagner la transformation digitale

Un an après son lancement, le programme de reverse mentoring d'AXA compte déjà plus de 1000 participants à travers le monde. Un franc succès pour une initiative destinée à rapprocher les générations pour accompagner la transformation digitale du Groupe.

1 minute

Soutenir la transformation digitale @AXA

La transformation digitale d'AXA est guidée par un seul objectif : la satisfaction de nos clients. Il est aujourd'hui nécessaire pour le Groupe de proposer un service en ligne de qualité et d'identifier voire même d'anticiper les dernières tendances pour conserver sa position de leader mondial dans un monde nouveau : celui de l'économie numérique.

Cette stratégie nécessite une transformation profonde, à la fois de nos offres et de nos services, mais aussi des habitudes de l'ensemble des employés du Groupe, qui oeuvrent chaque jour pour la satisfaction de nos 103 millions de clients. C'est l'objectif du *reverse mentoring*, un programme qui réunit les générations pour tirer parti des compétences digitales de tous ses employés.

Décloisonner les générations

Karima Silvent

Directrice des Ressources Humaines du Groupe

Aujourd'hui, chez AXA, comme dans de nombreuses autres entreprises, 3 ou 4 générations de salariés travaillent ensemble. Notre objectif était donc d'éliminer les cloisonnements, de faire tomber les barrières...

A travers le *reverse mentoring*, AXA a décidé de ne pas subir le décalage générationnel auquel doivent faire face la plupart des grandes entreprises, mais de le tourner à son avantage. Depuis le mois de novembre 2014, les employés du Groupe sont invités à participer au programme en tant que *mentors* ou *mentees* selon la familiarité de chacun avec les outils digitaux.

Les *digital natives* apportent leur expertise à des anciens toujours curieux et volontaires, autour de séances d'initiation et de perfectionnement mensuelles ou bimensuelles. Cette initiative permet aux participants de renforcer leur connaissance des différents écosystèmes numériques tout en favorisant les interactions entre collaborateurs de différentes générations.

Le programme a suscité un réel engouement au sein du Groupe, réunissant déjà plus de 1000 participants. Un an après son lancement, une véritable communauté de *reverse mentors* s'est constituée, réunis par l'envie de partager leur passion pour le numérique.

Consulté le 26/05/2025 à 10h15

AXA, une transformation digitale insufflée par le Top Management

Hugues P.

⚙ Manage l'innovation & la Transformation Digitale pour Réinventer votre métier 📈 Pilote des projets transverses stratégiques pour optimiser la performance opérationnelle & le ROI 👨‍🎓 Acculture le Digital en interne

January 29, 2018

Ambition 2020

NOUVEAU PLAN STRATÉGIQUE AXA

Afin de toujours mieux répondre aux attentes nouvelles de nos clients, dans un environnement économique qui comporte de nombreux défis, notre nouveau plan stratégique s'appuie sur deux piliers

FOCUS

Poursuivre notre croissance en conservant notre solidité

CROISSANCE SÉLECTIVE
Assurance entreprises / Épargne / Santé / Asie

EFFICACITÉ ET MARGES
Big data / Excellence technique / Optimisation

CAPITAL
Cashflow / Solidité financière

TRANSFORM

Préparer l'avenir en accélérant notre transformation

NOUVELLE EXPÉRIENCE CLIENT
BtoBtoC / Nouveaux services / Digital

DE PRESTATAIRE À PARTENAIRE
Innovation / Prévention / Care

ENRICHIR LES COMPÉTENCES
Engagement / Formation / Recrutement

Empowering people to live a better life

Le cabinet de conseil en stratégie Boston Consulting Group (BCG) vient de publier son baromètre des 50 entreprises les plus innovantes au monde. AXA y figure toujours aux côtés d'Orange et Renault, après avoir intégré ce classement en 2015 directement à la 22ème.

Si le n°2 de l'assurance en Europe investit massivement dans l'innovation à hauteur de **200 M€ par an** depuis 2017 (3 milliards d'euros d'ici 2020 au total pour le développement de nouveaux services et **former** les salariés. Cet effort financier significatif ne peut à lui seul expliquer le résultat de cette consécration.

En fait, la mutation d' AXA a pris une nouvelle dimension avec son nouveau (jeune) DG. Effet, en 2016, Henri de Castries est remplacé par Thomas Buberl, un allemand de 43 ans, jusqu'ici patron de la filiale allemande et peu connu dans le groupe. Une révolution pour un groupe du CAC 40 ! le groupe AXA a désormais à sa tête un jeune DG, passionné de high-tech non issu du sérail et des grandes écoles françaises. Cette nomination surprise constitue le point de départ de l'accélération de la révolution culturelle et organisationnelle de l'assureur, initiée en 2014, sur fond de transformation de son métier via le levier du digital (retrouvez l'interview de T Buberl sur **https://www.dailymotion.com/video/x59q1is**).

Cet article présente la transformation digitale au sein d'AXA ainsi que des exemples de sa mise en œuvre.

1. Un top management « digital »

Le rôle central du digital dans la nouvelle stratégie du groupe (**plan 2020 Focus & Transform** est criante à la vue de la composition du COMEX. Parmi les dix membres composant le nouveau COMEX de Thomas Buberl, on retrouve :

- Un chief transformation officer faisant son entré et devenant en charge de diriger l'informatique mondiale du groupe et toutes ses opérations de back office
- Une chief customer officer groupe, un poste créé sur mesure. Cette fonction regroupe le marketing, le digital, les activités en ligne et les revendeurs
- Une directrice marketing et digital groupe en charge du digital, de l'expérience client, de la marque et des stratégies d'interactions avec les clients
- Un trentenaire passé par Google, nommé directeur digital multi-accès et CRM d'AXA France

2. Un changement de modèle pour repenser le métier de l'assurance

Le second pilier du plan stratégique (Transform) vise à transformer AXA pour préparer la croissance de demain d'où une rupture avec le métier traditionnel d'assureur : AXA veut évoluer d'un simple gestionnaire de sinistres, traitant des factures et contrats vers celui d'acteur de la protection de la vie courante.

La grande mission du nouveau patron est donc de réinventer toutes sortes de services. Le mouvement est, pour l'instant, embryonnaire. AXA cite un exemple : en Allemagne, l'assureur a lancé une nouvelle application destinée aux femmes. Moyennant un abonnement et grâce à leur smartphone elles peuvent être accompagnées pendant toute la durée de leur trajet par un centre AXA. Au moindre bruit suspect, la police est alertée.

Source *:* http://bfmbusiness.bfmtv.com/entreprise/les-defis-du-nouveau-patron-d-axa-1032202.html

D'où un effort conséquent en terme d'innovation pour adresser les attentes des clients liés à la digitalisation, tout en continuant le développement des activités historiques.

a. Une approche client centric

Pour devenir le partenaire prévention & protection de notre quotidien, AXA s'appuie sur 3 leviers[1] :

- Aller davantage au **contact des clients** en les sollicitant sur les bons points de contact, là où ils sont et veulent être présents (services on-line, applications, réseaux sociaux)
- **Renforcer la proposition de valeur** en se servant des technologies pour mieux protéger les individus contre les risques
- Optimiser **l'expérience consommateur** : se servir du digital pour avoir plus d'interactivité, faire des actes simples, faciliter la vie des individus, mieux les accompagner dans le suivi des sinistres.

Multicanal, dématérialisation, vision client 360°, offres personnalisée et innovantes … Autant de chantiers à appréhender pour le nouvel assureur « digitalisé » afin de réenchanter l'image de l'assurance, un domaine peu sexy, mais également d'éduquer sur son utilité.

Concernant le dernier point, l'idée d' AXA est de proposer à ses clients « une expérience proche et aussi simple que celle proposée par Amazon ou Apple » pour accéder à ses services, et de ne plus seulement être « le bailleur lorsqu'un sinistre survient », selon Gérald Harlin (DGA et directeur financier groupe).

Dans cette logique, 3 000 commerciaux d'AXA ont été équipés de solutions à base d'iPad.

b. Un écosystème orienté innovation avec des partenariats multiples

T. Buberl a créé à Cologne « Transactional Model », un laboratoire consacré à l'innovation dans l'assurance et les services connexes, lorsqu'il dirigeait la filiale allemande.

Le développement du digital, notamment avec les applications mobiles et de la diffusion de données offre 2 avantages : celui d'être en contact facilement avec les clients et celui de connaître leurs besoins

L'un des terrains d'expérimentation est notamment la santé et le développement de la prévention grâce aux données individuelles. « Les assureurs ont longtemps travaillé seuls. Maintenant, ils doivent s'associer à des entreprises des télécoms ou avec les GAFA » estime le DG d'AXA[2].

En quelques année, l'assureur s'est donné les moyens de promouvoir l'innovation en interne et via un écosystème de partenaires.

Ainsi, outre le AXA Lab de San Francisco créé fin 2013, cellule de veille et de sensibilisation des collaborateurs autour de l'innovation, l'écosystème numérique d'AXA est particulièrement riche :

- Une Digital Agency (15 M € d'euros de budget annuel) travaille de manière transverse avec diverses entités, internes et externes, afin de concevoir et tester de nouveaux outils ou applications numériques
- Un Data Innovation Lab spécialisé dans le Big Data et créé en 2014 regroupe 4O ingénieurs
- Existence d'une une Mobile Agency à Barcelone.
- Lancement de AXA Strategic Ventures, un fonds doté de 200 millions € qui couvre l'amorçage au capital-risque, agit en accélérateur de start-up afin de ne pas rater les innovations de l'AssurTech
- Organisation de hackatons pour repenser les métiers traditionnels de l'asurance

Le groupe AXA est également très sensible à l'essor des plates-formes collaboratives (partenariat BlaBlaCar).

Enfin, côté académique, à noter la création en mars 2014 d'une chaire stratégie digitale et Big Data à HEC.

3. La transformation d'AXA en interne

Face à la nécessité de métamorphoser en profondeur son métier, AXA doit accélérer sa transformation afin mieux servir ses clients - ce qui implique un changement à mener de l'intérieur, en s'appuyant sur l'engagement et le dynamisme de ses collaborateurs, agents et partenaires.

Cette transformation interne nécessite de faire évoluer sa culture d'entreprise, son organisation et les processus en place au sein d'une entreprise où la moyenne d'âge est de 47 ans.

a. Acculturation au digital et mixité

- **Recrutement**

La connaissance des métiers de l'assurance n'est plus un must :

o le groupe a intégré des profils digitaux tels que des community managers ou data scientists, en phase avec sa transformation numérique et débauche désormais des talents chez Google et les start-ups et non plus uniquement chez ses concurrents

o De même, une centaine de data-scientists collaborent avec les équipes historiquement chargées du calcul des risques

- **Change management interne**

AXA multiplie les initiatives afin d'acculturer, sensibiliser et embarquer ses collaborateurs aux enjeux du numériques,

o par le biais de son AXA Lab

o via l'utilisation de skype (y compris pour recruter) en remplacement de la téléphonie

o via le **reverse mentoring** (700 personnes mentorées par 150 jeunes de 25 à 30 ans

- par des sessions de formation serious games
- via son programme Start-in (innovation collaborative)
- en embarquant plus de 600 agents sur les réseaux sociaux

- **Marque employeur**

  l'usage intensif des réseaux sociaux, notamment LinkedIn est destiné à modifier en profondeur l'image et l'empreinte employeur de l'assureur – et les collaborateurs qui en sont les ambassadeurs, se doivent de maîtriser la communication via ces médias

- **Culture d'entreprise**

  En recrutant dans le secteur du Digital, les équipes d' AXA progressivement s'enrichissent de sang neuf issu des écosystèmes du numérique. Une mixité synonyme de challenge car AXA doit intégrer et manager des salariés ayant un Mindset fondé sur l'environnement des start-ups.

b. <u>Organisation et processus</u>

- **Agilité et TTM**

  Le pari sur les méthodes agiles et un marketing transverse se traduit par l'existence d'une entité commune et mutualisée (60 collaborateurs environ), faisant le lien entre la DSI, le marketing et la distribution. Elle fonctionne en mode projet, avec de petites équipes qui s'autogèrent, sans réel poids hiérarchique et sur des projets à durée limitée et ayant un budget prédéfini

- **Digitalisation des fonctions**

  Il a fallu accompagner les agents suite à leur dotation en solutions à base d'iPads Pro en vue de la stratégie de digitalisation des actes de gestion

c. <u>Gouvernance & pilotage de la transformation</u>

La transformation (digitale) est sponsorisée directement par le COMEX et après chaque réunion, un message sur la transformation est transmis au « top 600 » mondial. La « gouvernance » du changement au niveau groupe est quant à elle assurée par un comité de pilotage, au sein duquel figurent les patrons de régions qui ont pour objectif de décliner le programme, selon les spécificités locales, avec l'aide des 15 patrons centraux de la transformation.

https://www.linkedin.com/pulse/axa-une-transformation-digitale-insuffl%C3%A9e-par-le-top-hugues-pouilie/

Consulté le 26/05/2025 à 10h17

Vous pouvez partager un article en cliquant sur les icônes de partage en haut à droite de celui-ci.
La reproduction totale ou partielle d'un article, sans l'autorisation écrite et préalable du Monde, est strictement interdite.
Pour plus d'informations, consultez nos conditions générales de vente.
Pour toute demande d'autorisation, contactez syndication@lemonde.fr.
En tant qu'abonné, vous pouvez offrir jusqu'à cinq articles par mois à l'un de vos proches grâce à la fonctionnalité « Offrir un article ».

https://www.lemonde.fr/economie/article/2016/06/21/axa-reduit-ses-couts-et-accelere-sur-le-numerique_4954815_3234.html

Axa réduit ses coûts et accélère sur le numérique

Le nouveau patron de l'assureur, Thomas Buberl, veut proposer de nouveaux services dans la santé.

Par Dominique Gallois

Publié le 20 juin 2016 à 12h15, modifié le 21 juin 2016 à 10h48

Temps de Lecture 4 min.

Lire plus tard

Partager

- Partager sur Messenger
- Partager sur Facebook
- Envoyer par e-mail
- Partager sur Linkedin
- Copier le lien

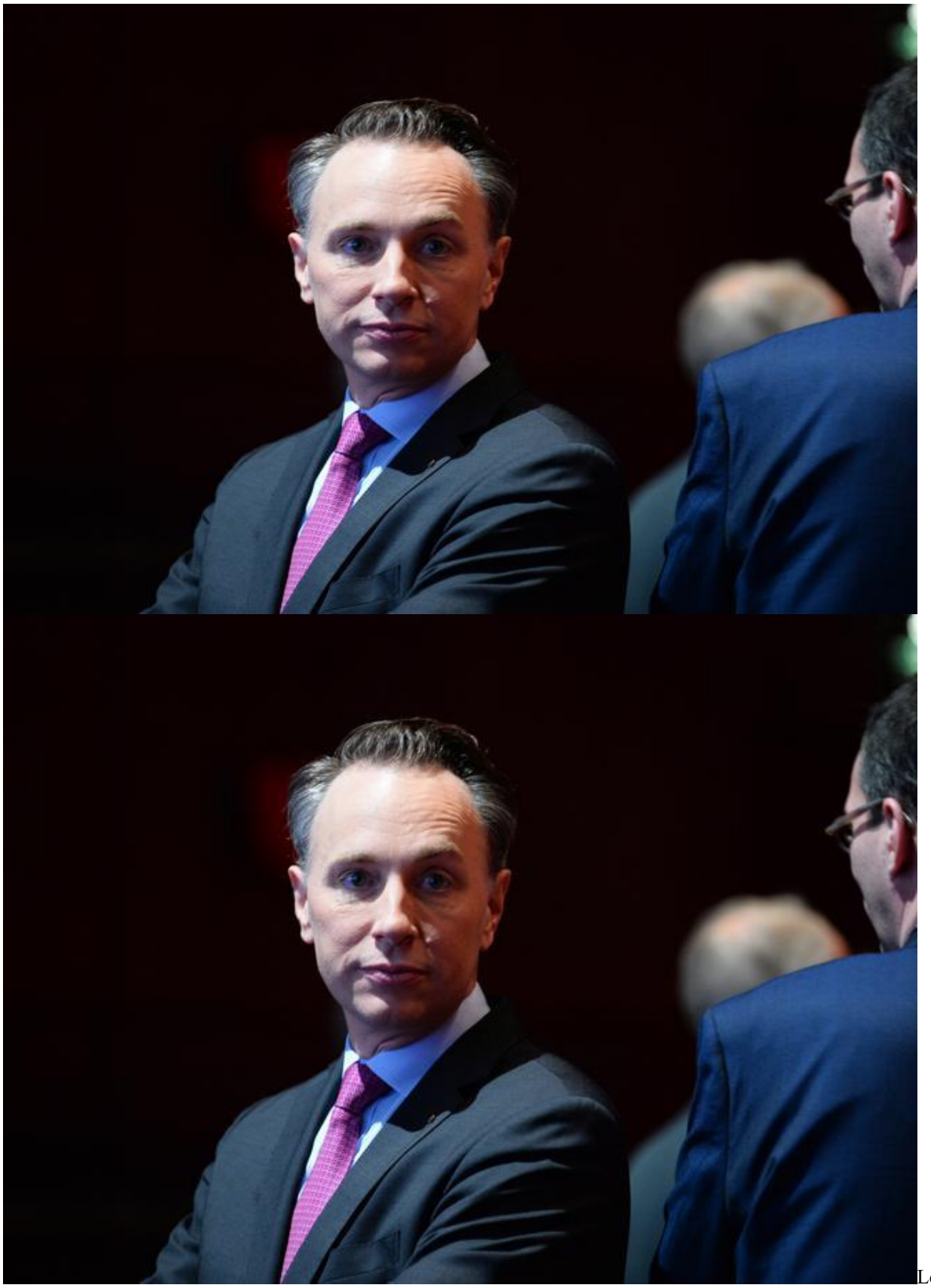

Le nouveau directeur général d'Axa, Thomas Buberl, le 27 avril, à Paris. ERIC PIERMONT / AFP

« Dans trois mois, pour les feux de la Saint-Jean, nous présenterons le plan de développement d'Axa. » Lundi 21 mars, Henri de Castries créait la surprise en annonçant son départ en septembre et son remplacement à la tête du numéro deux mondial de l'assurance par Thomas Buberl, un allemand de 43 ans, jusqu'ici patron de la filiale outre-Rhin et peu connu dans le groupe.

Lire aussi Article réservé à nos abonnés Thomas Buberl, l'exception culturelle allemande d'Axa

Lire plus tard

L'engagement a été tenu, avec la présentation, mardi 21 juin, du plan « Ambition 2020 » élaboré par le nouveau directeur général. Son objectif est de s'adapter rapidement à un environnement en pleine mutation numérique, dans lequel Axa doit passer *« du village traditionnel au village digital »*. Avec une contrainte : des taux proches de zéro, voire négatifs, qui pèsent sur les résultats. D'où l'appel à une rigueur accrue, afin de dégager les moyens de continuer à développer l'assureur.

« Déjà, en 2010, nous trouvions que les taux d'intérêt à 3 % étaient très bas, alors que dire aujourd'hui avec des taux négatifs ! », explique-t-on chez l'assureur. Selon ses calculs, l'impact de cet environnement sur le résultat opérationnel du groupe est compris entre – 5 %, si les taux restent à leurs niveaux actuels pendant cinq ans, et – 1 % s'ils remontent graduellement durant cette période.

Un passionné de high-tech

« On tient compte des réalités du moment. On a voulu faire un plan réaliste », correspondant à *« un certain nombre de situations et de scénarios »*, a précisé le directeur financier, Gérald Harlin.

Ainsi, Axa s'attend durant ces cinq ans à une progression annuelle de son résultat opérationnel par action comprise entre 3 % et 7 %, et vise un retour sur fonds propres (ROE) situé entre 12 % et 14 %. Ces pourcentages sont inférieurs d'un à deux points à ceux de son précédent plan 2010-2015.

Le groupe, qui franchira cette année les 100 milliards d'euros de chiffre d'affaires, a donc décidé de poursuivre sa politique de réduction des coûts, avec des économies de 2,1 milliards d'euros sur cinq ans, sans aucun plan social. En revanche, pour se développer, l'assureur compte sur ses points forts comme l'assurance dommage aux entreprises, l'assurance-vie, la prévoyance santé et l'épargne, tout en poursuivant son expansion vers l'Asie.

C'est dans ce contexte qu'est intensifiée la transformation numérique, pour laquelle l'assureur français entend consacrer 3 milliards d'euros, afin de développer de nouveaux services et former les salariés.

« Nous devons accélérer nos efforts d'innovation afin de répondre aux changements rapides des attentes de nos clients liés à la numérisation, tout en continuant le développement de nos activités concernant la prévention », a prévenu Thomas Buberl.

Avec une conviction simple, qu'il ne cesse de répéter : *« Nous ne devons plus être de simples payeurs de facture, nous voulons être un acteur accompagnant les clients tout au long de leurs vies »*.

Le Monde Guides d'achat

Gourdes réutilisables

Les meilleures gourdes pour remplacer les bouteilles jetables

Lire

Pour ce passionné de high-tech, il s'agit de repenser le métier de l'assureur. Les applications d'aujourd'hui permettent de nombreuses interactions. En ce domaine, M. Buberl a des idées : il a créé à Cologne, lorsqu'il dirigeait la filiale allemande, « Transactional Model », un laboratoire consacré à l'innovation dans l'assurance et les services connexes.

La crainte d'être « ubérisé »

Le développement du digital et de la diffusion de données offre deux avantages, selon lui. *« Nous pouvons être en contact facilement avec les clients et connaître leurs besoins »*, explique-t-il. L'un des terrains d'expérimentation est la santé, avec le développement de la prévention grâce aux données individuelles. *« Les assureurs ont longtemps travaillé seuls. Maintenant, ils doivent s'associer à des entreprises des télécoms ou avec les GAFA* [Google, Amazon, Facebook, Apple] *»*, estime le nouveau patron.

De plus, les assureurs ne sont pas à l'abri de l'émergence de nouveaux acteurs, leur activité étant aujourd'hui l'une de celles pouvant être aisément « ubérisée ». *« Par exemple, pourquoi est-il plus facile d'acheter un livre sur Amazon aujourd'hui que de souscrire une assurance ? »,* s'interroge un expert du secteur, afin de montrer le champ libre laissé par les assureurs classiques à d'éventuelles start-up inventives ou à des géants de l'Internet ayant déjà collecté de multiples données dans leurs serveurs. L'idée d'Axa est de proposer à ses clients *« une expérience proche de ce qu'ils vivent chez Amazon ou Apple »* en termes d'accessibilité, et de ne plus seulement être *« le bailleur lorsqu'un sinistre survient »,* selon Gérald Harlin.

C’est donc une nouvelle ère qu’ouvre le troisième dirigeant d’Axa, en adaptant le groupe à la révolution numérique en cours, tout en poursuivant son développement international. Son fondateur, Claude Bébéar, avait constitué le géant de l’assurance en acquérant de nombreuses compagnies. Son successeur, Henri de Castries, a unifié l’ensemble, tout en poursuivant l’expansion du groupe. Ces dernières années, pour adapter Axa à un environnement financier défavorable, il avait aussi entrepris un vaste effort de transformation avec le plan « Ambition 2010-2015 ».

Lors de la présentation des résultats du groupe, le 25 février, le PDG sortant avait bien insisté sur le fait que tous les objectifs fixés par le plan quinquennal étaient remplis, en termes de rentabilité comme de réduction de l’endettement. Dans ces conditions, le processus de succession, enclenché il y a deux ans et demi, pouvait donc être accéléré, ce qui a conduit à la décision du 21 mars. A Thomas Buberl, la responsabilité d’ouvrir une nouvelle page.

Dominique Gallois

https://www.lemonde.fr/economie/article/2016/06/21/axa-reduit-ses-couts-et-accelere-sur-le-numerique_4954815_3234.html

Consulté le 26/05/2025 à 10h22

AXA adapte sa Relation Client à la Croissance du Digital

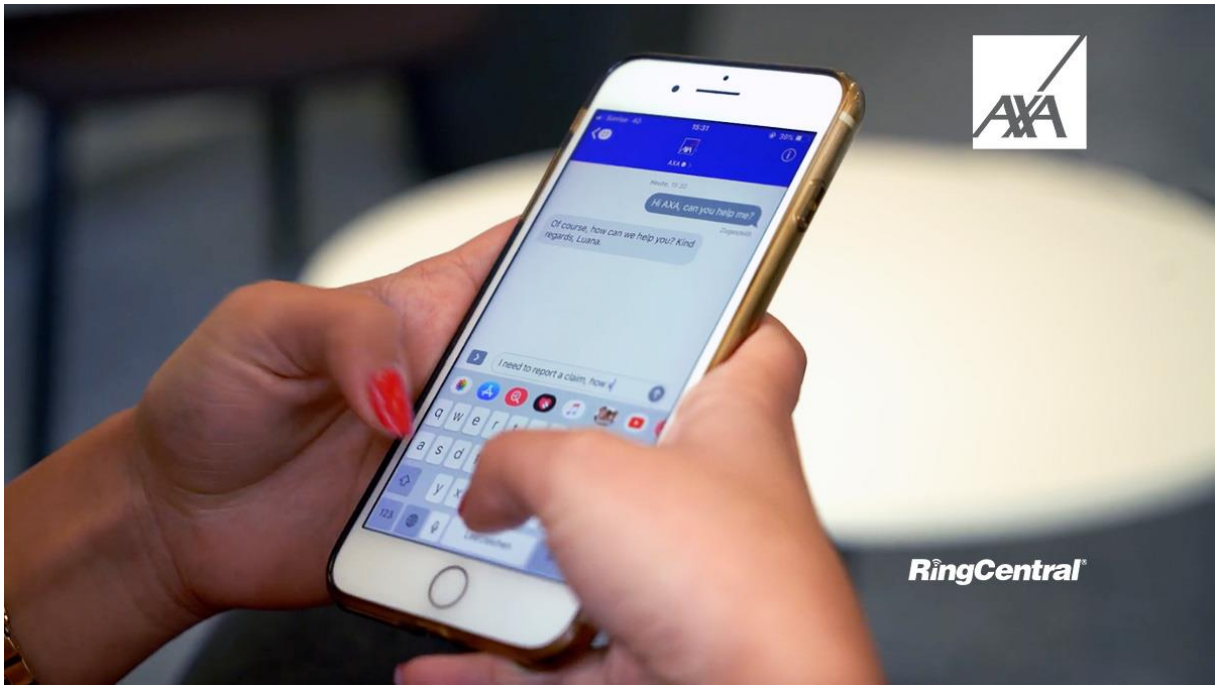

Adrien Lemaire

Partager

URL copiée

2 minutes de lecture

Dans le cadre de sa transformation digitale, le leader mondial de l'assurance AXA adopte de nouveaux canaux digitaux pour communiquer plus efficacement avec ses clients. Découvrez comment **RingCentral Engage Digital** aide AXA à renforcer son engagement client digital et à adopter les nouveaux canaux disponibles pour les entreprises.

Regardez la vidéo pour découvrir les témoignages de l'équipe d'AXA Suisse :

- **Harald Felgner** – Digital Experience Designer, UX Innovation
- **Christoph Schröder** – Head of Customer Care Front Office
- **Sarina Blatter** – Head of Customer Care Back Office

Un leader mondial de l'assurance s'adaptant aux habitudes de ses clients

Créé en 1859, AXA, leader mondial de l'assurance, compte plus de **107 millions de** clients à travers **61 pays**. Ses domaines d'expertise s'appliquent à une gamme de produits et services couvrant trois grands secteurs d'activité : l'assurance dommages, l'assurance vie, épargne, retraite & santé et la gestion d'actifs.

AXA a lancé le plan stratégique **Ambition 2020** pour accélérer sa transformation, répondre aux besoins en constante évolution de ses clients et poursuivre sa croissance.

Christoph Schröder explique : *« L'un de nos grands objectifs est d'avoir une approche customer-first, nous voulons donc essayer de tout faire pour le client et non pour nos processus internes. »*

L'entreprise innove pour s'adapter aux attentes de ses clients et à leurs habitudes omni-canales. Les clients utilisent plusieurs points de contact pour interagir avec les entreprises et 72% d'entre eux s'attendent à utiliser leur canal préféré.

Pour s’adapter à la croissance du messaging pour le service client, l’entreprise a adopté **Apple Business Chat** et **WhatsApp Business Solution.** Les deux canaux de messaging permettent aux clients de contacter la marque à partir d’applications qu’ils utilisent quotidiennement. Plutôt que de se limiter aux heures d’ouverture et d’attendre au téléphone, les clients peuvent envoyer leurs demandes à tout moment.

Depuis son lancement, l’entreprise a constaté un vif intérêt de la part des clients, avec une **augmentation de 50%** des interactions digitales d’un mois à l’autre.

Une approche Omni-Digitale avec RingCentral Engage Digital

AXA utilise **RingCentral Engage Digital** pour gérer les interactions venant du messaging, des emails, du live-chat et des réseaux sociaux. Grâce à l’interface unifiée de la plateforme, chaque agent peut répondre aux demandes de tous les canaux plutôt que d’être dédié à un seul.

Les agents peuvent gérer plusieurs interactions en même temps et passer facilement d’un canal à un autre. AXA définit cet outil comme très facile à utiliser et nécessitant une courte période de formation.

En utilisant une plateforme unique pour les canaux digitaux, AXA **fournit des réponses plus rapides** et constate une augmentation de la **satisfaction client** et de la **productivité des agents**.

Principaux résultats:

- **50%** Augmentation mensuelle des interactions digitales
- **10X** Augmentation des demandes résolues
- **50%** Réduction du temps de résolution

« RingCentral Engage Digital a changé la façon dont nous parlons à nos clients. Nous sommes beaucoup plus rapides pour répondre à un message, chaque client est plus heureux. »

Sarina Blatter, Head of Customer Care Back-Office

https://www.ringcentral.com/fr/fr/blog/axa-adapte-sa-relation-client-a-la-croissance-du-digital/

Consulté le 26/05/2025 à 10h24

La roadmap de la transformation digitale avec Axa - Interview Amélie Oudea castera – Axa

https://www.hubinstitute.com/articles/la-roadmap-de-la-transformation-digitale-avec-axa-interview-amelie-oudea-castera-axa

https://www.youtube.com/watch?v=qiziJYJ7M98

Consulté le 26/05/2025 à 10h25

La puissance de l'IA générative sécurisée au service d'AXA avec Azure OpenAI Service

Résumé

AXA, le leader de l'assurance, franchit une nouvelle étape dans sa transformation digitale avec l'Intelligence Artificielle générative. L'assureur a développé en seulement trois mois AXA Secure GPT, basé sur Azure OpenAI Service qui permet aux employés de tirer parti de la puissance de l'intelligence artificielle générative tout en visant le plus haut niveau de sécurité des données et d'utilisation responsable. Ce développement rapide souligne l'engagement d'AXA en faveur de l'innovation et de son potentiel d'amélioration du quotidien des employés dans le secteur de l'assurance.

Lisez le temoignage

Avec 93 millions de clients dans le monde et des activités dans plus de 51 pays, AXA est l'un des principaux groupes d'assurance et de gestion d'actifs au monde. En intégrant l'IA générative avec agilité, l'entreprise offre à ses 140 000 employés la puissance d'une nouvelle ère de l'IA, et met l'accent sur la sécurité et la responsabilité. *« Notre objectif était de faire en sorte que tous nos employés aient accès à la même technologie que les outils d'IA désormais à disposition du grand public, dans un environnement sécurisé et fiable. Nous voulions aller vite et c'est pourquoi nous l'avons fait en moins de trois mois »*, a déclaré Vincent De Ponthaud, Head of software & AI engineering chez AXA.

Après avoir élaboré l'architecture fonctionnelle globale, une équipe d'experts AXA s'est tournée vers Microsoft – son partenaire de confiance et fournisseur de services de longue date – pour développer l'application AXA Secure GPT basée sur Azure OpenAI Service. *« Nous nous sommes appuyés sur Microsoft Azure pour bénéficier de tout ce qui est déjà en place en termes de services innovants et de protection contractuelle »*, a ajouté M. De Ponthaud, soulignant qu'AXA s'était déjà tourné vers la technologie Azure dans le cadre de son passage au cloud. *« L'alignement avec Microsoft a été parfait. Ils ont immédiatement proposé la dernière innovation via Azure OpenAI Service, et nous étions impatients de mettre rapidement en œuvre ces avancées pour nos employés. »*

Les deux premiers mois ont été consacrés au prototypage, suivi d'un mois pour l'affinage de l'outil. Au cours de l'été, l'application AXA Secure GPT a été déployée pour les employés d'AXA Group Operations présents dans 14 pays. Avec des normes très strictes en matière de gestion des données, AXA a inclus une couche de sécurité supplémentaire pour l'authentification et la piste d'audit.

La sécurité des données au cœur de la stratégie d'AXA

« AXA a des directives strictes en matière de sécurité et de confidentialité des données. Nous devons savoir quel type de données a été partagé en détail », a déclaré M. De Ponthaud, expliquant que le système utilise des mesures de filtrage et de protection des données. Il était essentiel pour l'entreprise de garantir une utilisation des données en complète conformité avec la législation en vigueur, comme le Règlement Général sur la Protection des Données (RGPD) de l'Union Européenne pour les entités européennes, ainsi que d'autres législations locales en vigueur. Lors de l'utilisation des services Azure OpenAI Service, les prompts, les données et les réponses restent dans un environnement sécurisé et ne sont pas partagés avec des services externes. Pour AXA, cela signifie que toutes les données restent localisées sur un cloud dédié, ce qui permet à l'entreprise de garder le contrôle et de gérer toute alerte de sécurité potentielle en interne.

Secure GPT est basé sur Azure OpenAI Service et, en tant que tel, utilise des modèles qui ont déjà été affinés à l'aide de l'apprentissage par renforcement. En outre, AXA peut également compter sur la technologie de filtrage de contenu de Microsoft, à laquelle la société a ajouté sa propre couche de sécurité pour empêcher tout jailbreaking du modèle et garantir un niveau de fiabilité optimal. Toutes ces couches sont régulièrement mises à jour pour maintenir une protection avancée.

Apprendre à maîtriser la puissance de l'IA générative

La société a également fourni un important soutien aux employés afin de garantir une utilisation optimale d'AXA Secure GPT en termes d'efficacité et de sécurité. *« Nous nous sommes appuyés sur la technologie Microsoft et sur son savoir-faire grâce à Microsoft Consulting Services. Ils nous ont donc aidés à concevoir la meilleure architecture possible pour intégrer ce service dans l'environnement d'AXA »*, a déclaré M. De Ponthaud. L'assureur a également mis en place un programme de conduite du changement dans chaque pays pour soutenir les employés.

Actuellement, 140 000 employés d'AXA ont accès à la plateforme. *« En tant qu'employeur, il est de notre responsabilité de fournir à nos employés les meilleurs outils pour améliorer leur confort et leur permettre de se concentrer sur des activités à forte valeur ajoutée »*, a-t-il ajouté. La plateforme pouvant être utilisée pour la génération et la traduction de textes, elle permet un gain de temps significatif lorsqu'il s'agit de créer une description de poste pour les équipes Ressources Humaines ou un projet pour l'équipe de communication. Pour les équipes IT, elle peut également générer du code dans plusieurs langages de programmation, le plus performant étant Python.

Selon un employé d'AXA, *« Secure GPT m'accompagne comme un partenaire dans la résolution de problèmes, en suggérant directement des causes et des solutions potentielles auxquelles je n'aurais peut-être pas pensé, ce qui me permet d'aller plus vite et plus loin »*.

« C'est un outil extrêmement puissant si les prompts sont bien rédigés », a déclaré M. De Ponthaud. C'est pourquoi AXA a proposé un programme de formation pour présenter les possibilités de la plateforme et son utilisation adéquat pour garantir la confidentialité des données. Après avoir recueilli les feedbacks des premiers utilisateurs, la société a publié il y a quelques semaines une bibliothèque comprenant plus d'une centaine de prompts adaptés aux différents départements. *« C'est un moyen d'utiliser l'outil de manière efficace »*. La plupart des employés qui essaient l'outil finissent par l'adopter, conclut-il.

"L'alignement avec Microsoft a été parfait. Ils ont immédiatement proposé la dernière innovation via Azure OpenAI Service, et nous étions impatients de mettre rapidement en œuvre ces avancées pour nos employés."

Vincent De Ponthaud, Head of Software & AI Engineering, AXA

https://www.microsoft.com/fr-be/customers/story/1760377839901581759-axa-gie-azure-insurance-en-france

Consulté le 26/05/2025 à 10h29

AXA choisit Azure pour offrir des services digitaux nouvelle génération et transformer le parcours de santé de ses clients

Résumé

Pour faire face aux enjeux de son secteur, et répondre toujours mieux aux attentes de ses clients, AXA, l'un des leaders mondiaux du secteur de l'assurance, développe une plateforme de services visant à digitaliser et centraliser le parcours patient tout en offrant un accompagnement riche et proactif, de la détection des premiers symptômes à leur traitement. Une solution fer de lance, qui s'annonce comme une révolution dans le secteur de l'assurance, rendue possible grâce à la technologie Azure et l'expertise de Microsoft et de son partenaire Healthanea.

Lisez le temoignage

Accompagner ses clients tout au long de leur parcours santé et bien-être, l'enjeu est de taille et le changement de paradigme total, même pour le numéro un de l'assurance en Europe et en France. « *Nous voulons pouvoir être aux côtés de nos clients et leur permettre d'avoir un quotidien aussi sain que possible, en passant du statut de fournisseur de services d'assurance à celui de véritable partenaire capable d'orchestrer un parcours de santé connecté et personnalisé, sans couture et de bout-en bout* », explique Cristiano Gianni, directeur du département Health Beyond Insurance au sein d'AXA Italie.

L'Italie. C'est d'ailleurs là que la plateforme de services digitaux de santé et de bien-être a été déployée, depuis trois ans maintenant, pour un tout premier test à échelle nationale. Une solution unique et disruptive, au sein d'un secteur parfois jugé à la traîne sur les sujets de transformation digitale, mais qui n'a pas tardé à trouver son public.

Pour AXA, l'Italie était le pays pilote parfait pour expérimenter cette nouvelle approche. Le pays présente en effet un contexte conjoncturel adapté et fait face à des enjeux similaires à de nombreux pays européens. « *La pression démographique y est assez forte*, détaille Cristiano Gianni. *Aujourd'hui en Italie, il y a cinq personnes âgées pour un enfant. »* Une tendance qui va en s'accentuant : il est estimé qu'en 2050 la part des personnes au-dessus de 65 ans représentera 35,9% de la population totale. Aujourd'hui, le secteur de la santé également rencontre des défis de taille. Le secteur privé connaît, lui, une croissance continue à deux chiffres.

Un accompagnement aux soins digitalisé et innovant

Ce tableau dressé, AXA développe sa Digital Healthcare Platform, une plateforme de services numériques de santé et bien-être nouvelle génération, en partenariat avec Microsoft et Healthanea, qui propose une nouvelle opportunité dans le domaine de la santé et des soins. Ces deux partenaires sont impliqués sur le développement de l'infrastructure PaaS intégrée et des APIs, basée sur les technologies Microsoft - Azure Health Data FHIR Services, Azure Cosmos DB, Azure Synapse Analytics, Azure Intelligent Assistant ou encore Power BI. Cet ensemble permet de collecter, de centraliser et d'analyser des sources multiples de données et de fournir des recommandations personnalisées sur la meilleure action à mener en matière de soins de santé, avec le soutien de médecins.

Depuis leur application mobile, les clients AXA peuvent désormais accéder en un clic, d'où ils veulent et surtout quand ils en ont besoin, à des services et dispositifs médicaux, développés et certifiés par des membres du corps médical. Le client peut ainsi décrire ses symptômes et interagir avec l'assistant médical pour un pré-diagnostic, développé en collaboration avec des partenaires. « *L'idée est de pouvoir fournir des informations fiables et précises aux patients, plutôt que de consulter un moteur de recherche lambda* », affirme le directeur. Le chatbot suggère ensuite plusieurs actions relatives à cette description pour continuer le parcours santé. Le cas échéant, et toujours avec l'accord du patient, il sera en mesure de transmettre ce premier rapport au médecin traitant. Si les conditions sont réunies, une téléconsultation pourra également être organisée, et ce directement depuis la plateforme. La consultation réalisée, le parcours ne s'arrête pas là. Les patients pourront accéder à de nombreux services additionnels : commande de médicaments en ligne dans la pharmacie la plus proche, livraison à domicile, mais aussi services à domicile d'aide au ménage ou de babysitting en cas d'incapacité, ou partage d'informations sur la condition diagnostiquée grâce à une sélection personnalisée d'articles ou de webinars.

Grace a cette solution, AXA permet aux médecins, qui sont des professionnels certifiés, de fournir des services médicaux, partout et à tout moment.

Santé, vie privée et sécurité : trois engagements clé du projet

Cette approche holistique du parcours santé est rendue possible grâce aux infrastructures numériques et à l'expertise technique et technologique portée par Microsoft et son partenaire Healthanea. En premier lieu, sont mises à disposition les technologies disponibles via Microsoft Cloud for Healthcare, notamment l'API Azure pour FHIR (Fast Healthcare Interoperability Resources), qui garantit la protection de la vie privée des utilisateurs. « *Aux prémices de l'initiative, nous avons consulté tous les partenaires technologiques possibles. Microsoft était le plus complémentaire et le plus aligné sur nos valeurs* », retrace Cristiano Gianni. Les deux entreprises, expertes en leur domaine, partagent « *la conviction que nous avons un rôle à jouer dans la société et que nous pouvons avoir un impact* », ajoute-t-il. « *Au fil des années, Microsoft a démontré la richesse et l'évolution de son offre pour accompagner toujours plus loin AXA et ses équipes, avec des lancements produits ou des rachats de société majeurs comme* Nuance », développant des solutions d'Intelligence Artificielle et des cas d'usage, notamment pour le secteur de la santé.

AXA peut également compter sur des infrastructures solides, sécurisées et permettant un respect exemplaire de la vie privée. « *Nous produisons, rassemblons et détenons un volume sans précédent de données*, reconnaît Cristiano Gianni. *Leur protection est cruciale pour le succès de nos services et la confiance de nos clients.* » AXA a construit ses cas d'usages avec une confidentialité *by design* en collaborant avec les Délégués à la Protection des Données (DPO). L'entreprise travaille également avec l'Association des compagnies d'assurances italienne afin de s'assurer que les régulations sur l'utilisation des données sensibles de santé soient claires.

Poursuivre l'innovation en créant un écosystème de partenaires santé

Healthanea est un succès. Preuve de cette réussite, Cristiano Gianni égrène les indicateurs, tous au vert et en hausse. Depuis son lancement il y a 3 ans, 1,7 millions d'utilisateurs uniques ont navigué sur la plateforme. « *Nous sommes désormais un moteur de recherche référence pour les besoins en santé* », se réjouit Cristiano Gianni. Le trafic augmente chaque année et la plateforme a accueilli autant de clients d'AXA Health les quatre premiers mois de 2023 que sur l'année 2022 complète. 60 000 évaluations ont été soumises au Symptoms Checker. Le recours à la téléconsultation a lui augmenté de 32% par rapport à 2022. Plus de 2 000 demandes ont été réalisées auprès de la conciergerie médicale pour des demandes de consultations ou d'examens. AXA a également amélioré son taux de fidélisation clients de 2 points entre 2021 et 2022 et le groupe obtient la meilleure note de satisfaction du marché avec un Net Promoter Score de 44, contre une moyenne du marché à 23. « *Tout cela nous fait penser que nos clients sont satisfaits* », conclut Cristiano Gianni. Sans compter que « *des clients en meilleure santé font moins de demandes de remboursements* », souligne-t-il. Un cercle vertueux donc, impulsé en partie par le recours aux services à valeur ajoutée proposés.

AXA continue de créer de nouveaux services d'accompagnement engagés dans la santé. Prochains chantiers majeurs pour la compagnie d'assurance : intégrer de nouveaux services dans le parcours de soin de leurs clients, et s'adresses à une cible qui n'est pas attirée ou qui est exclue des couvertures maladies. Pour aller encore plus loin, AXA ambitionne de « *construire un écosystème complet qui intègre des partenaires de tous les secteurs de santé adjacents. La santé est un sujet complexe et demande de mettre à profit toutes les compétences dans un environnement collaboratif. Et ce toujours dans un esprit de partenariat entre le privé et le public, sur un sujet aussi clé que celui de la santé.* »

En matière de compétences technologiques, Microsoft répond déjà présent.

"Aux prémices de l'initiative, nous avons consulté tous les partenaires technologiques possibles. Microsoft était le plus complémentaire et le plus aligné sur nos valeurs."

Cristiano Gianni, directeur du département Health Beyond Insurance, AXA

https://www.microsoft.com/fr-be/customers/story/1677833699704402934-axa-insurance-azure-en-france

Consulté le 26/05/2025 à 10h32

La data, pilier central de la stratégie marketing d'AXA

décembre 2015

PartagerPartager

La data, c'est le leitmotiv d'Antoine Denoix, directeur digital multi-accès et CRM d'AXA. À l'heure où la stratégie marketing d'AXA repose toujours plus sur la data, sa mission consiste à promouvoir la digitalisation en interne et la complémentarité entre le digital et le réseau physique.

Quelle est l'importance de la data chez AXA ?

La data, c'est notre dada ! Notre coeur de métier, c'est de protéger et d'estimer les risques en fonction du profil de nos clients. La collecte et l'usage de la data sont dans notre ADN. Pour l'anecdote : à l'époque où la data était plus rare qu'aujourd'hui, AXA avait observé un risque plus élevé d'accident pour les voitures rouges. Les primes d'assurance tenaient déjà compte de cette information. Et nos actuaires, nous ne les appelons pas tous des data scientists.

Que change le big data ?

Dans l'assurance, nous avons l'habitude de travailler les données signalétiques telles que renseignées dans les formulaires de souscription ou de déclaration de sinistres : qui êtes-vous ? Quel est votre code postal ? La révolution copernicienne que nous vivons, c'est l'ouverture progressive de notre métier aux datas digitales, comportementales et externes pour mieux apprécier la probabilité de risque d'un individu donné et ajuster la proposition de valeur.

Quel défi pose le big data pour AXA ?

Le défi, c'est l'exploitation de la data dans nos opérations quotidiennes. Prenons l'exemple de la distribution. Elle reste très intermédiée. Nous avons 3 500 agences, et près de 90% des affaires Auto en particulier sont réalisées par nos agents généraux. Notre défi, c'est d'embarquer nos réseaux de distribution et de les convaincre que nous sommes capables d'enrichir la connaissance qu'ils ont de leurs propres clients. À nous d'être précis, pertinents et intelligibles quand nous leur transmettons les données.

Quelles datas collectez-vous aujourd'hui?

Concentrons-nous sur les données digitales. Il y en a 2 types : d'abord, les datas « first », à savoir celles laissées par nos clients et prospects sur notre écosystème mobile et Web. Sans oublier les impressions publicitaires !

Viennent ensuite les datas « third ». Ces datas sont louées par des brokers sur les places de marché le temps des impressions publicitaires. Ce sujet est moins déterminant pour notre connaissance client, et nous avons déjà fort à faire avec nos données internes.

Comment êtes-vous organisés pour piloter ces données ?

Nous passons d'un modèle où la relation client était intermédiée à un modèle triangulaire où elle est partagée entre les plateformes, le digital et nos distributeurs. Pour une donnée aussi simple que l'adresse postale, il faut se demander qui la collecte, l'édite et la supprime dans l'entreprise.

L'enjeu pour AXA, c'est de mettre la data au centre et de la positionner comme un patrimoine collectif pour que toutes les directions d'entreprise sachent comment l'utiliser et soient au clair sur « les règles du jeu ».

Pour ce faire, nous avons mis en place une gouvernance réunissant 3 sensibilités complémentaires dans l'entreprise, à savoir le marketing, la DSI et le réglementaire. Charge à cette gouvernance de veiller sur la bonne connaissance et la bonne diffusion de nos datas.

Quid de vos choix technologiques ?

Le marketing devient progressivement un sujet technologique. Un des enjeux pour AXA a été d'établir un vrai découplage entre le back (systèmes d'informations) et le front (pages Web et applis mobiles). C'était crucial de découpler les 2 et d'utiliser des APIs comme passerelles pour être agile et véloce dans nos évolutions.

Qui choisit les outils digitaux chez AXA ?

C'est le marketing, avec l'appui de la DSI. Il y a beaucoup d'éditeurs, et c'est compliqué à comprendre. Il faut recruter de bons architectes digitaux pour poser un écosystème cohérent. Dans le cas contraire, les organisations restent dans une zone grise où aucune décision n'est prise.

Qui opère votre DMP et l'ad-server ?

On a choisi d'internaliser une partie de l'achat média. Tout le travail de segmentation et de création de segments est fait en interne. L'agence fait ensuite le jeu d'écriture et veille à la bonne scénarisation de cette segmentation entre les leviers d'acquisition.

Pourquoi accorder tant d'importance à la DMP ?

C'est vrai que d'autres annonceurs, sur d'autres secteurs, ne mettraient pas forcément autant d'argent, d'investissement et d'énergie sur une DMP. Notre véritable enjeu, c'est bien entendu d'aller chercher des prospects mais surtout de personnaliser l'expérience digitale de nos clients. C'est important pour nous de mieux connaître nos clients à travers leurs usages digitaux. Nous n'hésitons pas à exporter les données brutes de nos différents outils média (ad-servers/ webanalyse/DMP…) pour donner du sens à ces usages, via une identification de détail. Nous ne relançons pas de la même manière un prospect qui fait un devis sur axa.fr à minuit ou en milieu de matinée, par exemple.

Quelques conseils pour conclure ?

Le premier, c'est de recruter un spécialiste ou d'être accompagné par les bonnes agences. Si vous laissez le choix des outils digitaux aux seules mains de la DSI, vous risquez l'immobilisme et serez freiné dans l'avancée de vos objectifs. C'est le cas d'usage métier qui doit primer dans ces choix technologiques.

Mon deuxième conseil, c'est de faire l'économie d'une bataille de territoires, tant que faire se peut, entre 2 équipes qui s'affrontent habituellement sur les problématiques DMP : les équipes CRM et digitale.

Soyez également pragmatiques ! Partez avec un premier use case et commencez à expérimenter les outils. Une première utilisation concrète de la data pour le business, pas de meilleure preuve pour continuer et libérer les énergies !

Quatrième et dernier conseil : misez sur le soutien absolu de la direction générale pour passer en mode opérationnel !

https://www.thinkwithgoogle.com/intl/fr-fr/strategies-marketing/donnees-et-mesure/la-data-pilier-central-de-la-strategie-marketing-daxa/

Consulté le 26/05/2025 à 10h35

Développer la croissance grâce à des innovations fondées sur les données et à des capacités analytiques

Développer la croissance grâce à des innovations fondées sur les données et à des capacités analytiques

AXA Insurance est une société d'assurance multinationale française qui propose également des services de gestion des investissements et d'autres services financiers. Elle est implantée en Europe occidentale, en Amérique du Nord, dans la région Inde-Pacifique, au Moyen-Orient et en Afrique.

Défis

AXA désirait devenir une organisation "Data-centric" et pilotée par les données, avec des solutions de données modernes et évolutive avec pour objectif de :

- Disposer d'un processus de gestion des données rationalisé dans l'ensemble de l'entreprise.
- Créer de la valeur pour l'entreprise grâce à des innovations et des capacités analytiques basées sur les données.
- Avoir les données les plus récentes et les plus précises centralisées, accessibles en temps réel, disponibles pour être exploitées par les analystes de données et les scientifiques locaux.

Avantages

Orange Business a aidé AXA Belgium à mettre en place un Data Lake évolutif. Nous avons soutenu la création de la conception de la solution et la mise en œuvre de pipelines d'ingestion de données en streaming spark robustes. Nous avons aidé à mettre en place le cadre DevOps pour le développement et l'intégration continus des pipelines de données.

- Toutes les données sont en un seul endroit
- Améliorer les processus d'affaires et le service à la clientèle
- Les données sont intégrées en temps réel
- Les données sont disponibles pour être exploitées par les analystes de données et les scientifiques locaux.

https://digital.orange-business.com/ch-fr/a-propos/etudes-de-cas/developper-la-croissance-grace-des-innovations-fondees-sur-les-donnees-et

Consulté le 26/05/2025 à 10h39

La formation, pilier de la transformation digitale des entreprises

21 avril 2023

Partager

-
-
-
-

Mise à jour de l'article : 21/04/2023

En 2022, plus de la moitié de la population mondiale est connectée à Internet, les investissements publicitaires réalisés sur le web, quels que soient les leviers (search, social, display, affiliation…) sont en croissance dynamique avec + 24% sur l'année 2021) et détrône ceux issus des médias traditionnels (TV, radio). Tenir compte de ces évolutions pour intégrer le digital au modèle de l'entreprise apparaît donc judicieux et mérite que l'on s'attarde sur le sujet.

Nombreux sont les dirigeants qui commencent à entrevoir de nouveaux modes de fonctionnement à travers le prisme du digital : optimisation des coûts, automatisation des tâches, amélioration de l'expérience client, cartographie des processus, nouvelle façon de communiquer, groupes de travail pour innover, montée en compétences…

Ce n'est plus un secret : nos économies mondiales connaissent une profonde mutation qui concerne toutes les strates de la société et laisse place à des business modèles basés essentiellement sur la connaissance clients et leurs usages. De nouveaux acteurs, grâce au digital, proposent de nouvelles solutions de distribution et de gouvernance et désintermédient (Amazon, Netflix…) des marchés qui ne l'étaient pas encore. Ce phénomène porte un nom : la « **transformation digitale** ». Une transition qui intervient à différents niveaux, le digital étant lui-même transversal à l'ensemble des services de l'entreprise.

La digitalisation des modèles de développement des entreprises devient créatrice de valeur : le digital ré-enchante l'expérience client, améliore les process internes à l'entreprise, apporte de nouveaux outils de gouvernance, modifie les organisations, accélère les relations, simplifie les usages ; en soi, il a ouvert le champ des possibles. Des possibles qu'on ne soupçonnait pas forcément, mais qui s'imposent aujourd'hui et construisent notre nouveau monde : un monde interconnecté, transparent, ouvert, et exigeant, constitué de tribus et de défis permanents.

Nombre d'entreprises et notamment de PME françaises l'ont d'ailleurs compris, et elles sont de plus en plus nombreuses à repenser leurs stratégies commerciales et managériales sous cet angle.

Quelques chiffres sur la transformation digitale en France

Le dernier bilan e-commerce réalisé par la Fevad (Fédération e-commerce et vente à distance) précise que les Français ont dépensé près de 147 milliards d'euros sur internet en 2022 avec un panier moyen qui s'élève à 65 euros, en hausse de 6,9% par rapport à 2021.

Près de 92% des français considèrent que l'e-commerce leur permet de gagner du temps et parfois aussi de l'argent.

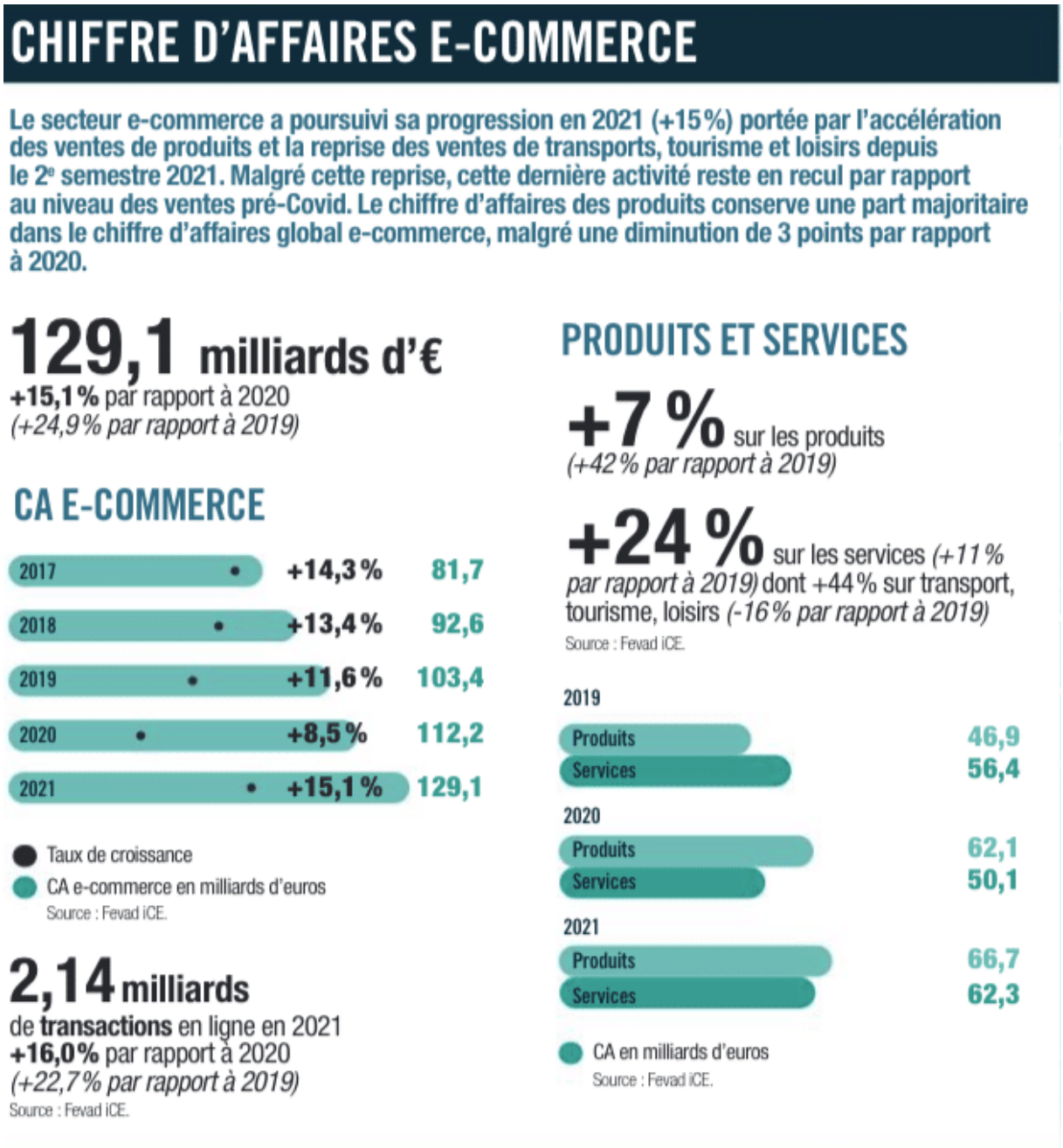

FEVAD, Chiffres clés e-commerce 2022

Dans ce contexte, les entreprises françaises ont bien compris l'enjeu stratégique d'engager leur transformation digitale et veulent miser sur la vente en ligne pour assurer leur croissance. Cependant, elles ne disposent pas toujours des compétences digitales nécessaires pour entamer leur digitalisation. C'est d'autant plus vrai pour les PME-TPE.
Selon le 6eme baromètre Croissance et Digital de l'ACSEL, le digital contribue au CA d'1 commerçant sur 2 mais le besoin d'accompagnement est très marqué.

- 84 % des entreprises de – de 20 salariés souhaitent mieux maîtriser les outils digitaux et 80 % ont besoin de savoir par où commencer.
- 85 % des entreprises de + de 20 salariés ont besoin de faciliter l'acceptation et la prise en main des outils digitaux par leurs collaborateurs et 81 % veulent faciliter les changements dans l'organisation interne et les méthodes de travail.

Tout l'enjeu pour elles est de pouvoir comprendre, appréhender et initier la transformation digitale dans les meilleures conditions, tout en considérant leur contexte : organisation, objectifs, chaine de valeurs, capital clients, compétences et savoir-faire, maturité digitale et moyens financiers à leur disposition.

Une transformation digitale oui, et « culturelle » avant tout

Il est aisé de souligner les bénéfices économiques induits par la transformation digitale…Cependant, elle présente aussi un piège dans lequel il ne faut pas tomber : s'arrêter à la surface. La transformation digitale découle en effet d'un profond changement d'état d'esprit, lui-même à l'origine de changements organisationnels. L'intégration du digital à l'entreprise incite en effet cette dernière à remettre en question son mode de management. L'émergence de l'holacratie et de l'intelligence collective, la refonte des modèles opérationnels, les relations et les montées en compétence des collaborateurs… autant d'impacts qui peuvent déséquilibrer une structure, si elle n'a pas été au préalable solidement préparée.
Au risque de nous répéter (c'est un peu voulu !), « la transformation digitale ne s'improvise pas, elle s'apprend. »
La transformation digitale ne doit pas être réduite à un débat technologique et nous éloigner du fait qu'elle est avant tout liée à une **évolution de culture et de management** au sein de l'entreprise. Les challenges à relever par les dirigeants sont nombreux pour assurer l'intégration du digital aux pratiques de leurs collaborateurs.

Selon Etudes et Analyses, 40 % des entreprises rencontrent des résistances internes face aux nouveautés engendrées par la digitalisation et peut être génératrice de stress. Mais alors comment dépasser ces résistances ?

Une des réponses réside en partie dans la capacité des entreprises à proposer **des** formations en transformation digitale à leurs collaborateurs. Et comme bien souvent, information is power J, et certaines ont déjà investi dans un large panel de formations digitales. Elles voient dans cet accompagnement pédagogique de leurs équipes, un facteur de succès leur permettant – plus aisément – de prendre le virage du numérique. **L'accompagnement de la montée en compétences des dirigeants, managers et collaborateurs devient alors un enjeu de taille et une source de questionnements…**

Axa France a certainement été l'un des pionniers en matière de formation en transformation digitale. Le groupe a accompagné ses talents à l'ère de la digitalisation. Précurseur, Axa France a lancé dès 2013 sa Digital Academy, un centre de ressources partagées dont l'ambition était l'identification de moyens communs de formation pour favoriser la transformation digitale des entités du groupe. Axa a ainsi développé une palette d'outils : un COOC (Corporate Online Open Course), des programmes de reverse mentoring (coaching inter-salariés) ou encore du lead management… Grâce à ces initiatives, AXA France a réussi à accompagner ses salariés dans la transformation digitale de l'entreprise, en leur fournissant les compétences nécessaires pour faire face aux défis de l'ère numérique.

Les entreprises françaises investissent dans la formation en transformation digitale de leurs employés pour les aider à se développer et à s'adapter aux nouvelles technologies numériques.

Formation en transformation digitale : se réinventer pour rester compétitif »

La transformation digitale est un enjeu majeur pour les entreprises en France, qui doivent s'adapter, se réorganiser, innover et se former pour rester compétitives et améliorer leur productivité et leur rentabilité.

Les défis de la transition numérique des organisations sont nombreux et interdépendants :

- Conquête de nouveaux marchés,
- Proposition de nouvelles expériences clients,
- Conception de nouveaux produits et services,
- Adaptation à la concurrence mondiale,
- Mise en place de nouveaux business model,
- Amélioration de la connaissance client (data),
- Clarification du rôle des technologies digitales à la portée de l'entreprise : mobile, médias sociaux, CRM…

et les obstacles peuvent inhiber l'adoption des nouvelles technologies par les entreprises :

- Le manque de compétences digitales des salariés
  Selon OpinionWay pour OPE (Objectif pour l'emploi) en 2020, 46% des salariés interrogés ont déclaré ne pas avoir reçu de formation en compétences numériques de la part de leur entreprise
- L'absence d'une prise de conscience sur les bénéfices du digital.
  41% des 3000 entreprises interrogées par BPI France considèrent que la formation aux compétences numériques n'est pas une priorité pour leur entreprise.
- Une incompréhension du rapport coûts/bénéfices du digital.
  Un certain fantasme persiste : le coût très élevé et la complexité supposés du digital.

Les formations digitales en entreprise : pourquoi sont-elles essentielles pour tous les collaborateurs ?

On l'a vu, le digital est transverse. Cette transversalité induit l'adoption grandissante de nouvelles approches. La donne a changé : les approches collaboratives où tous les salariés sont impliqués, et ce très tôt, dans l'élaboration du plan de formation initié par la direction RH et/ou le dirigeant, deviennent un réflexe.

La formation digitale est bel et bien l'affaire de tous ! **Dirigeants, managers, collaborateurs… TOUS ont un intérêt à se former.** Ce sont les postures et les objectifs visés par chacun qui divergent, rien d'autre.

Attardons-nous sur le dirigeant… Que le plan de formation transformation digitale lui soit destiné ou non, il ou elle est évidemment directement concerné(e) par la montée en compétences de ses collaborateurs. Comme le titrait Forbes, le PDG doit devenir le « leader de la transformation digitale » de son entreprise, et la porter, au plus haut et avec la plus grande conviction. Autrement dit, **il doit en être le sponsor**. Le dirigeant doit ainsi d'une part, fixer des objectifs à atteindre par le plan de formation et d'autre part, communiquer auprès de ses équipes et partager sa vision avec des messages clairs.

Du côté des managers, c'est le même combat ! En lien direct avec les équipes, ces derniers jouent un rôle crucial dans l'adhésion des collaborateurs. Oscillant entre une posture de « guide » vis-à-vis de ses équipes et de « pilote », le manager est un maillon clé de la réussite du plan de formation. Il est le **garant de l'adéquation entre les objectifs fixés par le dirigeant et l'approche pédagogique.**

Les collaborateurs, selon leur profil, sont souvent en première ligne face à la montée en puissance du digital ; et tout particulièrement ceux pour lesquels la relation client est quotidienne, comme les commerciaux.. Leur challenge est alors d'intégrer le digital à leurs process de travail. Il est nécessaire qu'ils puissent montée en compétences et réaliser des formations en transformation digitale pour trouver de nouveaux prospects, gérer leur portefeuille clients et conclure des ventes en ligne. Des formations digitales comme le Social Selling, la prise en main du CRM…sont particulièrement adaptées à la relation clientèle.

« Et sur quelles compétences se concentrer pour réussir sa transformation digitale ? »

Parmi les formations digitales les plus demandées, celles sur les réseaux sociaux arrivent en tête. Il suffit de réaliser une recherche sur Google pour le constater… « formation communication digitale », « médias sociaux », « big data », « storytelling »… autant de sujets que les instituts de formation proposent et vis-à-vis desquels les entreprises se montrent assez réceptives.

Toutefois, il convient de rappeler que le marché de la formation évolue très vite et que le nombre de formations en transformation digitale explose. Pas toujours évident pour les entreprises de s'y retrouver… « formation intra ou inter entreprise » ? « à distance ou en présentiel » ? « formation courte ou longue » ? Les formats et les modalités sont multiples. Faire le tri parmi l'offre actuelle représente donc un temps à passer non négligeable pour l'entreprise afin de lui permettre de trouver LA formation qui répondra à son besoin immédiat.

Pour faciliter cette recherche, des plateformes (exemple : data-gouv.fr) **s'attachent à référencer, sous forme d'annuaire, les organismes de formation ayant obtenu la certification QUALIOPI qui offre de réels avantages comme :**

1. **Obtenir un financement de tout ou partie de votre formation :** les formations proposées par ces organismes sont éligibles aux financements publics et privés.
2. **Bénéficier d'une formation de qualité :** les organismes de formation QUALIOPI ont été audités et sont tenus de respecter les critères qualité définis par le référentiel national QUALIOPI. Ces critères portent notamment sur l'identification des besoins du client, la conception des actions de formation, la mise en œuvre des actions de formation, l'accompagnement des apprenants et l'évaluation des résultats de la formation.

Ce que les professionnels ont à dire sur leur parcours de formation en transformation digitale »

Parce que nous voulons vous aider à appréhender le digital, nous souhaitions partager avec vous le retour d'expérience d'une professionnelle que nous avons formée sur la pratique des réseaux sociaux. Focus sur son parcours et sa vision de la formation digitale.

Corinne Le Faucheur, CCI Bordeaux Gironde, Directrice adjointe du Département Marketing et Offre multicanale :

« Se former aux réseaux sociaux est indispensable pour nous aider à optimiser le marketing de nos offres »

J'ai décidé de suivre un programme de formation sur les réseaux sociaux afin d'être en mesure de mettre en œuvre la stratégie social media que DIGITALL Conseil avait préalablement définie pour le compte de la CCI. Mon objectif était donc d'acquérir des compétences pratico-pratiques pour y contribuer efficacement.

Depuis plusieurs années, je reste très attentive à l'actualité autour de la transformation numérique : j'ai suivi différentes formations sur le sujet et j'ai adopté un comportement de veille afin de me former en continu. Le *« pourquoi ai-je décidé de me former au digital »* peut se résumer en 3 points :

- **Une volonté d'améliorer ma pratique « centrée client »** dans laquelle les réseaux sociaux jouent un rôle majeur.
- **L'envie d'évoluer** pour être davantage dans la proactivité.
- **La nécessité d'éviter la dispersion de notre communication** en inscrivant ma pratique dans une logique collective.

Suite à plusieurs formations, je peux dire aujourd'hui que j'ai atteint en grande partie mes objectifs de départ : j'ai créé des comptes et j'ai commencé à développer mon réseau de contacts. J'ai notamment réussi à investir LinkedIn, un réseau incontournable en BtoB pour le développement de communautés engagées avec la CCI et être au plus près des dirigeants d'entreprise. Toutefois, le plus dur reste à faire : opérer un travail plus en profondeur pour gagner en impact.

Selon moi, il est risqué pour une entreprise qui souhaite intégrer le digital à son développement, d'occulter la case « formation ». Je le constate d'ailleurs au quotidien : la question fondamentale que tout dirigeant doit se poser est en effet *« pourquoi mon entreprise doit-elle investir des canaux digitaux ? ».* Jusqu'à lors, beaucoup d'aspects liés au digital nous échappaient et on ne les maîtrisait pas… Notre réflexe était bien souvent d'utiliser les réseaux sociaux dans une optique de communication, mais c'est bien plus que ça ! Il s'agit d'être « en dialogue » avec nos clients et des influenceurs, sur leurs centres d'intérêts et nos domaines d'expertise.

Un point me semble important à rappeler : un dirigeant a **tout à gagner** à impliquer ses managers dès le début du programme de formation afin de faciliter l'adhésion des collaborateurs formés. En cela, les managers ont deux postures : des « facilitateurs » pour accompagner les collaborateurs dans leur montée en compétences, et des « pilotes » pour valider l'adéquation des connaissances acquises avec les objectifs définis en amont.

N'oublions pas que la formation doit être considérée dans une logique de progression. Ce n'est pas une histoire de fréquence ! Certes, le digital évolue très vite et il est logique de vouloir se former de manière récurrente, mais c'est surtout la montée en compétences progressive qui sera synonyme de succès. Se former au digital n'est pas l'affaire des grandes entreprises uniquement ! Il faut le démystifier ! Toutes les entreprises, même les plus petites peuvent y accéder. Des solutions existent pour faciliter cet accès : les financements par les OPCA, les formats de formation flexibles (webinars…).

Mes 4 conseils aux chefs d'entreprise qui souhaiteraient former leurs collaborateurs au digital :

1. **Le digital est transverse à TOUTE l'entreprise.** Il est important d'envisager une formation en incluant l'ensemble des collaborateurs… sa mise en place doit être un sujet fédérateur !
2. **Le digital ne doit pas être vu comme une histoire (seulement) de spécialistes !** Le rôle du dirigeant est de porter un projet global qui « vulgarise » le digital pour chaque métier.
3. **Le digital doit être maîtrisé.** Une formation n'est qu'un point de départ : il est nécessaire de mettre à la disposition des collaborateurs des guides d'utilisation et des chartes de bonnes pratiques pour les aider à avancer.
4. **« Penser client ».** Le dirigeant lui-même doit être investi d'une vision client-centric. Il doit impulser cette culture auprès des collaborateurs pour les aider dans la compréhension du vécu des clients dans leur processus d'achat et leurs avis.

Comment se former à la transformation digitale de son entreprise ?

Le digital bouleverse profondément les manières de travailler. Des changements qui incitent les entreprises à revoir leur politique de formation. La transformation digitale oblige les entreprises à muter d'une organisation traditionnelle et pyramidale vers une structure horizontale et agile, fondée sur la confiance, la responsabilisation et le collaboratif. Pour cela, la transparence, la centralisation de l'information et la rapidité de décision sont devenues de véritables facteurs clés de succès.

Prenons l'exemple de TotalEnergies **:** l'entreprise de production et de fourniture d'énergie a lancé une académie numérique interne pour former ses employés aux compétences numériques de pointe, tels que l'intelligence artificielle et l'analyse de données. L'académie numérique propose également des formations en gestion de projet, en communication digitale et en sécurité informatique. Ou encore, BNP Paribas qui a créé « Digital Talent », une plateforme d'apprentissage en ligne. Au programme : des cours et des formations dédiés à ses salariés pour assurer leur montée compétences digitales (cybersécurité, l'IA, data…)
D'autres plateformes internes de formation digital ont vu le jour, tel que « Rise Digital Academy », une initiative de Schneider Electric qui comprend une série de formations en ligne sur des sujets de la transformation digitale, la cybersécurité et l'expérience utilisateur.

Pour s'adapter au contexte mouvant de la transition numérique, le spectre des solutions de formations en transformation digitale qui s'offrent à l'entreprise est large :

- **Formation ou coaching dispensé par une agence digitale ou un organisme de formation disposant de la certification Qualiopi :** Sur le lieu de travail ou au sein de l'institut de formation, il est possible de former ses collaborateurs en faisant appel à des consultants / experts du digital.
- **Webinar et veille :** Outil marketing B2B puissant, le webinar permet d'apprendre sur une thématique précise, de façon plus directe puisqu'il s'agit d'une réunion interactive et collective en ligne.
- **Blended learning :** Un pan d'apprentissage mixte qui alterne formation en présentiel et enseignement à distance en e-learning. Les collaborateurs inscrits à un programme de blended learning suivent une classe virtuelle, le plus souvent matérialisée par des vidéos tutorielles complétées d'exercices. Les apprenants peuvent échanger en continu et directement avec leur e-tuteur.

- **Événements :** Un événement n'est pas une formation, on vous l'accorde ! Toutefois, en amont, en parallèle ou en aval d'un programme de formation, les collaborateurs de l'entreprise ont tout intérêt à assister à des séminaires, conférences et autres tables rondes qui traitent du digital. L'avantage ? Entretenir ses connaissances acquises dans un environnement en perpétuel mouvement et ce, hors de son cadre professionnel.

Enfin, l'entreprise peut décider de recruter un Chief Digital Officer ou un Digital Learning Manager, dont la mission pourrait être d'inventer des modes de formation innovants, s'appuyant sur des nouvelles technologies et destiné à développer la culture digitale des collaborateurs.

L'Œil de DIGITALL sur la formation en transformation digitale

On l'a vu, se former au digital ne doit pas être vu comme un effet de mode ou une action qu'on décide d'engager « parce qu'on en parle » et que « ça a l'air bien » ! Initier un programme de formation en transformation digital au sein de son entreprise doit avant tout **découler d'une réflexion de l'équipe dirigeante**, appuyée potentiellement par sa direction RH. Ces derniers ayant intégré l'intérêt de prendre le virage de la transformation digitale et la nécessité de la maîtriser, au mieux.

Le dirigeant, en tant que chef de file, joue un rôle important dans la mise en place d'un tel programme : sponsor de la formation, il doit réussir à diffuser les bons messages auprès de ses équipes pour les embarquer à 100% et les faire adhérer. Sans adhésion, pas d'acquisition de connaissances possible et pas de montée en compétences à l'issue. Impliquer l'ensemble des collaborateurs dans la réflexion à conduire autour d'une formation digitale en optant pour une approche collaborative (groupes de travail, interviews…) apparaît donc être une piste intéressante à creuser.

Le décryptage du marché de la formation en transformation digitale est complexe. Un certain temps sera nécessaire à l'entreprise pour le comprendre et identifier des formats et sujets qui répondront à son besoin, tout comme des organismes de formation en phase avec sa philosophie et son ADN.

Une fois la formation digitale identifiée, plusieurs points – dont la durée – seront à prendre en compte : la fréquence de vos formations n'est pas ce qui fera la différence… c'est bien plus une logique progressive qui permettra aux collaborateurs de monter en compétences, et ce, step by step !

Rappelez-vous surtout des clés de succès de la mise en œuvre de votre projet de formation :

- **Transversalité et collaboratif…** pour favoriser l'adhésion de tous.
- **Logique de progression…** pour assurer l'intégration des connaissances, en douceur.
- **Mobilisation d'outils…** pour donner les moyens aux collaborateurs « d'appliquer ».

Sans oublier :

- De bénéficier de contenus de qualité en utilisant des supports de formation attractifs tels que la vidéo, les quizz, des ateliers, des animations…**Il est indispensable de créer un environnement d'apprentissage interactifs et stimulants.**
- D'assurer un suivi efficace pour suivre la progression des apprenants et analyser leur performance afin **d'adapter la formation digitale aux besoins individuels et collectifs.**

Enfin, il est important de se rappeler que votre principal challenge sera de faire front à l'obsolescence induite par les mutations de votre écosystème. « Apprendre » vous permettra de solidifier votre posture, vis-à-vis de vous-même, de vos pairs et de vos clients.

D'ailleurs, l'apprentissage du digital dans le cadre d'une formation continue a longtemps été perçu comme une sorte de « rattrapage » destiné à ceux et celles qui n'avaient pas pris le train à temps ou qui souhaitaient se reconvertir… Or, le digital n'est pas qu'une affaire de professionnels : les étudiants sont eux aussi directement concernés par son intégration à leurs pratiques. Rappelons que les étudiants d'aujourd'hui seront les professionnels de demain… Et tout diplômé, en tant qu'individu, doit pouvoir être **acteur des mutations de son écosystème**, en bénéficiant d'une formation au digital dès le début de son parcours de vie professionnelle.

Alors, à quand votre prochaine formation digitale ? 🙂

https://www.digitall-conseil.fr/blog-digital/transformation-digitale/la-formation-pilier-de-la-transformation-digitale-des-entreprises/

Consulté le 26/05/2025 à 10h40

Comment AXA s'est mis à parler digital

Discours fondateur du PDG,relation clientet informatique repensées, mentoring inversé, recrutements dans l'écosystème... Véronique Weill, la directrice des opérations groupe, détaille les intitiatives de l'assureur.

Ajouter à mes articles

Commenter

Partager

AXA

BNP Paribas

COO d'AXA, estime que le groupe est à 60 % de sa transformation numérique. (Photo Ledroit-Perrin)

Par Valerie Landrieu, Florian Dèbes

Publié le 18 janv. 2016 à 00:24Mis à jour le 18 janv. 2016 à 01:00

La maturité numérique, c'est aussi accepter de renoncer à l'absolue perfection, si cela permet de se déployer plus largement, dans le monde entier. Convaincu de la nécessité de transformer chaque maillon de sa chaîne de valeur, le groupe AXA non seulement pousse toutes les portes d'entrée de l'Internet, mais cherche aussi à anticiper celles qui n'existent pas encore.

La relation client a été repensée sous le prisme de l'application mobile, le reverse mentoring institué et les modèles économiques ont été réinventés pour tenir compte de la précision prédictive de l'analyse des mégadonnées. Pour Véronique Weill, la directrice des opérations du groupe AXA, ces innovations numériques poussent le groupe français d'assurance à s'organiser afin de se tenir constamment prêt pour le changement. L'informatique - une infrastructure clef dans ce secteur d'activité, souligne-t-elle - s'est ainsi subdivisée en une « couche » historique en cours d'amortissement économique, et une « sur-couche » agile vouée à la connectivité avec les briques logiciels des start-up.

Une nouvelle culture

Au service de cette nécessaire évolution, une nouvelle culture, qui d'abord s'est distillée par touches : invitation au sein de l'entreprise du « chief digital officer » de BMW - un précurseur il y a cinq ans -, bientôt suivie par celle de Nikesh Arora, alors vice-président sénior de Google. Ensuite, *« un grand moment a marqué la transformation digitale »,* relève Véronique Weill à l'évocation d'une prise de parole du PDG devant les top managers, il y a deux ans à San Francisco(lire aussi son interview pour Les Echos Business). *« En interne, Henri de Castries a imposé le changement en expliquant l'urgence,* analyse la dirigeante d'AXA. *L'idée d'un programme de transformation est réellement partie d'un comité de exécutif qui se tenait à New Delhi, en décembre 2014. La démarche a été de voir ce qui pouvait fonctionner, même à 95 %, et de le réutiliser partout. »*

Publicité

Excellence de l'exécution et humilité

Aujourd'hui, après chaque réunion du comité exécutif, un message sur la transformation est transmis au « top 600 » dispersé dans le monde. Pour l'entreprise, c'est *« un vrai changement culturel, qui vous force aussi à être excellent en exécution »,* commente Véronique Weill. La « gouvernance » du changement est assurée par un comité de pilotage au sein duquel figurent les patrons de régions à qui il revient d'adapter le programme, selon les particularismes locaux, avec l'aide des quinze patrons centraux de la transformation.

Les équipes d'AXA ont, en conséquence, progressivement dû s'enrichir de sang neuf issu des écosystèmes du numérique. De quoi challenger les habitudes de travail de chacun pour, in fine, disposer de salariés capables de parler - au même rythme - la même « langue » que les start-up. Dès 2013, Frédéric Tardy a rejoint les équipes de Véronique Weill au poste de directeur du marketing et de la distribution. Il dirigeait auparavant, à San Francisco, l'Atelier BNP Paribas, le centre de veille spécialisée de la banque de la rue d'Antin. AXA France a également recruté chez fifty-five, une start-up spécialiste du marketing analytique, Antoine Denoix qui a été nommé responsable du numérique.

En parallèle, une centaine de data-scientists, ces spécialistes du traitement des données, doivent venir seconder les équipes chargées du calcul des risques.

« Les talents recrutés à l'exterieur, par exemple chez Google, doivent faire preuve d'humilité », prévient Véronique Weill, soucieuse de ne pas tout bousculer. D'autant que les équipes d'AXA ne sont pas encore au bout du voyage. *« Nous sommes à 60 % de notre transformation numérique. Mais c'est un éternel recommencement »,* estime la COO groupe. D'ici à 2020, le réseau de distribution et les centres de contact devraient encore se transformer. Et, surtout, une politique éthique de la manipulation de données devra émerger.

À noter

AXA a décroché la première place du palmarès eCAC-40 2015, réalisé par « Les Echos Business » et l'expert Gilles Babinet.

Florian Dèbes et Valérie Landrieu

https://www.lesechos.fr/2016/01/comment-axa-sest-mis-a-parlerdigital-193621

Consulté le 26/05/2025 à 10h41

La data et l'IA permettent d'élaborer des stratégies de prévention sur mesure pour nos clients

Pour AXA France, la transformation numérique soulève des questions légitimes sur l'évolution des métiers et des compétences requises, avec une conviction : l'avenir appartient aux métiers capables d'utiliser efficacement la data et l'IA pour exercer leur activité. Si la DSI reste donc un partenaire essentiel dans cette transformation, le but est de rendre chaque département métier autonome dans l'exploitation de ces outils, assurant ainsi une agilité et une réactivité accrues face aux enjeux business.

Comment se traduit pour AXA France la convergence des transformations durable, numérique et organisationnelle ?

L'interrogation sur la convergence des transformations au sein de notre activité trouve sa réponse dans l'intégration profonde de la data et de l'IA dans notre stratégie de transformation. Avec des piliers stratégiques clairement définis – une meilleure connaissance du client, le développement du multi-équipement, l'engagement envers la responsabilité sociale des entreprises (RSE), et l'atteinte de l'excellence technique et opérationnelle –, nous plaçons la data au cœur de notre démarche. La culture, l'organisation, et la technologie constituent les fondements de cette transformation, soulignant l'importance cruciale d'être guidés par les données dès le début. Cette orientation data driven est essentielle pour préparer l'avenir, notamment la transition vers une entreprise durable, car elle permet de mesurer précisément nos progrès et de s'adapter rapidement.

Quelles sont les méthodes de pilotage de projet utilisées ?

Chez AXA France, notre stratégie et nos chantiers s'articulent autour d'un plan stratégique triennal, reflétant la conviction que pour générer un retour sur investissement (ROI*) significatif et convaincant pour nos actionnaires, une perspective à moyen terme est essentielle. Cette démarche s'accompagne d'un pilotage mensuel rigoureux pour assurer l'alignement et la réactivité de nos actions. Nous adoptons une approche structurée distinguant clairement les objectifs en lien direct avec le plan stratégique d'AXA France (why) et des moyens pour les atteindre (how : organisation, culture et technologie). Ce cadre nous permet de travailler sur des fondations solides tout en intégrant le changement et en promouvant une gouvernance décentralisée, notamment dans les domaines de la data et de l'IA.
En transition d'une gestion centralisée vers une approche où les "data leaders" dans chaque domaine métier déploient la stratégie data localement, nous nous appuyons sur un Data Office central agissant comme un chef d'orchestre. Notre philosophie «penser grand, commencer petit et montrer rapidement de la valeur» guide notre mise en œuvre, avec des livraisons par lots au fil du mois. La gestion de ce pilotage dynamique est essentielle, avec une équipe dédiée chargée de surveiller les échéances et d'alerter en cas de déviation par rapport au planning prévu. Cette rigueur dans le suivi permet d'assurer que nous restons sur la bonne voie pour atteindre nos objectifs stratégiques dans les délais impartis.

Quels sont vos projets actuels qui intègrent la Business Intelligence (BI) pour transformer et optimiser vos opérations digitales ?"

Chez AXA France, les chantiers digitaux axés sur la business intelligence* évoluent vers une gouvernance et une utilisation novatrice des données. Historiquement, la BI faisait partie intégrante de notre fonctionnement, mais aujourd'hui, nous nous orientons vers une transformation qui transcende la simple génération de rapports. La clé de cette évolution réside dans la gouvernance de la BI, incarnée par le concept de «data mesh*» où les données produites par un domaine métier peuvent être ensuite utilisées par d'autres, favorisant ainsi une approche de décentralisation gouvernée.
Cette mutation organisationnelle s'accompagne d'une volonté d'uniformiser la qualité et l'interprétation des données, garantissant que des indicateurs clés tels que la «prime» et le «client» conservent une signification cohérente à travers l'organisation au niveau local et potentiellement niveau groupe. Ce passage à un langage commun et à un catalogue de données compréhensibles et accessibles à tous représente un changement fondamental, mettant l'accent sur la structuration et la gouvernance de la BI et de la data plutôt que sur les outils BI eux-mêmes.

Cela implique-t-il une responsabilisation des métiers vis-à-vis de la qualité des données ?

En effet, au cœur de cette transition se trouve la responsabilisation vis-à-vis de la qualité des données produites et utilisées. Cela reflète notre conviction que la gestion des données ne relève pas uniquement de la technologie mais constitue avant tout une composante essentielle du business. Les problèmes de qualité sont majoritairement causés à la source, lors de la génération ou la saisie de ces données. Et ce sont les métiers, qui opèrent les processus, qui sont les plus à mêmes d'y remédier. L'impact de la GenIA

et de ChatGPT a été déterminant dans la perception de l'IA, la rendant plus accessible et désirable pour nos agents et collaborateurs. Cette évolution a facilité la compréhension de l'importance de la gouvernance des données. Désormais, la documentation, la définition de règles communes et l'adoption d'un langage commun sont perçues comme des prérequis indispensables pour exploiter pleinement le potentiel de l'IA. En somme, chez AXA, la gouvernance des données s'affirme comme un chantier crucial, motivé par une prise de conscience collective de son rôle fondamental dans l'habilitation de nos ambitions en IA.

Comment l'expérience client est-elle enrichie ?

Pour offrir une expérience client 360°, nous reconnaissons la nécessité constante d'amélioration chez AXA. L'émergence des startups a révolutionné les attentes en matière d'expérience client, nous mettant au défi, en tant que grand groupe, de nous mesurer à ces nouveaux venus. Leur approche centrée sur le client a élevé les standards du marché, nous incitant à repenser et à améliorer notre propre expérience utilisateur et parcours client. Nous nous trouvons alors confrontés à la nécessité de surmonter notre héritage de systèmes anciens et de transitionner vers des technologies plus agiles, telles que les plateformes cloud, tout en formant nos équipes aux nouvelles pratiques. Cette transformation n'est pas instantanée et requiert une approche structurée et progressive. De plus, nous envisageons à l'avenir d'exploiter davantage l'IA pour améliorer notre expérience client, en adoptant notamment des approches de développement plus flexibles comme le low-code. Cette stratégie nous permettra d'innover plus rapidement et de manière plus autonome, sans être contraints par les limitations de nos plateformes existantes. Le changement au sein de notre Direction des Systèmes d'Information (DSI) vers des architectures plus ouvertes et modulaires, permettant un accès plus facile aux données, est donc essentiel pour nous adapter à cette nouvelle ère digitale, en nous dotant de la capacité de déployer des solutions IA innovantes et personnalisées pour nos clients.

Comment acculturer les équipes à ce modèle "data-driven" ?

Cela constitue un chantier majeur, intégré dans un programme ambitieux qui embrasse divers axes essentiels : les équipes, la culture, la gouvernance, le socle technologique et l'intelligence artificielle. L'acculturation data-driven et l'approche centrée sur le client figurent parmi nos priorités, reflétant notre engagement à intégrer pleinement la data et l'IA dans notre culture d'entreprise. Ce vaste programme d'acculturation englobe plusieurs initiatives clés, notamment des campagnes de communication interne, un volet formation spécifique et des actions visant à faciliter le changement organisationnel, avec le soutien étroit de notre département de communication et des Ressources Humaines. Ces dernières se concentrent sur la gestion des compétences techniques et le développement de parcours d'évolution professionnelle conçus pour fidéliser nos talents. Nous avons également mis en place des parcours de formation adaptés à différents profils – du "data for all", destiné à sensibiliser l'ensemble de nos collaborateurs à l'importance de la data, au "data for business", ciblant les profils directement impliqués dans la prise de décision basée sur les données, jusqu'au "data expert" pour les spécialistes approfondissant leurs compétences techniques en la matière. En complément, une série d'initiatives, telles que des newsletters et des événements dédiés, sont déployées pour maintenir une dynamique d'apprentissage continu et de sensibilisation à l'importance stratégique de la data et de l'IA.

Avez-vous développé des initiatives pour faciliter le partage de données entre acteurs du secteur de l'assurance ?

Chez AXA, le partage de données avec nos filières et parties prenantes est une pratique établie, encadrée principalement par des obligations réglementaires. Un exemple concret de cette démarche est notre initiative Datascope, l'observatoire de l'absentéisme, qui permet d'exposer et de mieux comprendre les raisons de l'absentéisme au sein des sociétés, sur la base des 400 millions de données mensuelles issues de notre portefeuille de 3 millions de salariés. Cette initiative vise à créer des solutions partagées pour favoriser la prévention et illustre notre engagement envers une coopération responsable, tout en veillant scrupuleusement au respect des normes et des réglementations telles que le RGPD. Ce partage de données réglementé s'étendra probablement avec l'introduction de nouvelles directives comme Fida, qui nous encouragent à partager davantage de types de données. Dans l'industrie de l'assurance, fortement régulée, ces évolutions réglementaires visent à promouvoir la transparence et la collaboration entre les différents acteurs du marché.

Quels sont les premiers cas d'usage impliquant l'IA et l'IoT ?

Dans notre secteur d'activité chez AXA, l'intégration de l'Internet des Objets (IoT) et de l'intelligence artificielle (IA) représente des avenues prometteuses, bien que leur adoption soit encore modérée comparativement à d'autres industries. Un exemple notable est le dispositif "You Drive" de Direct Assurance, qui analyse le comportement de conduite pour proposer une assurance personnalisée.

Intégrez-vous l'IA comme soutien à la prise de décision stratégique ?

Chez AXA, l'intégration de l'IA dans nos processus est déjà une réalité, avec environ 20 à 30 projets en production qui améliorent notre efficacité opérationnelle. Ces applications incluent la prédiction de l'insatisfaction client, l'optimisation du routage des e-mails, l'amélioration des processus de recours, ainsi que l'utilisation de l'OCR intelligent pour la reconnaissance et la classification des documents. Notre enjeu actuel ne réside pas tant dans l'existence d'applications d'IA, mais dans la manière d'accélérer leur déploiement et leur intégration dans nos opérations. Nous nous concentrons sur la création d'un environnement propice à l'accélération de l'IA, notamment à travers le développement de socles MLOps. Ces socles offrent aux data scientists et aux actuaires la capacité de mettre à jour et de déployer leurs projets d'IA en toute autonomie et sécurité, sans intermédiaire. L'objectif, maintenant, est de passer d'une approche projet spécifique à une vision produit réutilisable, où des bases technologiques solides permettent une gouvernance décentralisée. Cela implique un passage d'une demande de projet individualisée à la mise en place de fondations technologiques qui facilitent la réplication et l'adaptation des produits IA d'un domaine à l'autre. Par conséquent, une solution développée pour l'assurance auto peut être rapidement adaptée et appliquée au domaine MRH, par exemple, permettant une amélioration continue et un apprentissage mutuel entre les différentes applications. Cette démarche, que nous appelons "IA Factory", vise à démocratiser l'utilisation de l'IA au sein d'AXA, en maximisant l'impact et l'efficacité des solutions développées à travers différents domaines d'activité.

Quels sont les domaines d'application de la GenIA au sein de vos activités marketing ?

Chez AXA, nous intégrons progressivement l'intelligence artificielle générative dans nos métiers, en mettant l'accent sur l'amélioration et le soutien des performances de nos collaborateurs plutôt que sur les interactions directes avec les clients. Cette approche reflète notre volonté de maîtriser les innovations en IA, en particulier la génération automatique de contenu (GenIA), dont nous mesurons encore les implications et les limites, notamment en termes de fiabilité et de sécurité. Un domaine d'application spécifique de l'IA au sein de nos activités tertiaires concerne la génération de contenu pour les réseaux sociaux. Nos équipes peuvent utiliser la GenIA pour préparer des ébauches de messages ou de contenus, qui sont ensuite soigneusement révisées avant publication. Cette utilisation ciblée de la GenIA permet d'augmenter l'efficacité de nos collaborateurs tout en maintenant un niveau élevé de contrôle et de qualité sur le contenu diffusé. Par ailleurs, nous avons développé des outils innovants tels que "Secure GPT" et une bibliothèque de prompts accessible à tous nos collaborateurs en toute sécurité. Cette initiative vise tout d'abord à acculturer nos collaborateurs à l'usage de la GenIA et également à gagner du temps pour la réalisation de certaines tâches, comme la création de publications professionnelles sur LinkedIn ou encore l'aide à la rédaction de comptes rendus et de courriers. En fournissant des prompts spécifiques, nous facilitons pour nos équipes notamment la rédaction de mails alignés sur les standards de qualité et les objectifs de communication de l'entreprise, tout en conservant une certaine uniformité dans le style et le message véhiculé. Cette stratégie d'intégration de la GenIA montre notre engagement à exploiter les avancées technologiques pour renforcer nos capacités internes, tout en procédant avec prudence pour garantir la sécurité, la pertinence et l'efficacité de ces outils.

Quels défis et opportunités identifiez-vous en matière d'acculturation data ?

Les enjeux d'acculturation se concentrent autour de plusieurs axes principaux. Tout d'abord, la qualité des données demeure une priorité absolue. L'amélioration continue de cette qualité est cruciale pour le succès de nos initiatives data et IA, et ce défi restera pertinent bien au-delà des deux prochaines années. Il est essentiel de sensibiliser chaque membre de l'organisation à l'importance de données fiables et précises. Ensuite, la formation et l'acculturation au "prompting" pour l'utilisation de l'intelligence artificielle générative est un autre enjeu majeur. Contrairement à l'avis de certains experts du secteur, nous croyons que la compétence en "prompting" ne devrait pas être confiée à des spécialistes ou à de nouveaux postes tels que les "prompt engineers". Au contraire, cette compétence devrait être démocratisée, rendant chaque employé capable d'interagir efficacement avec l'IA générative dans le cadre de ses activités quotidiennes. L'objectif est de démocratiser l'accès à la data et à l'IA pour tous, en encourageant une culture où chaque collaborateur, quel que soit son niveau de compétence technique, peut contribuer à l'exploitation des données et à l'implémentation de solutions d'IA. Cela inclut l'adoption d'approches low-code et no-code, simplifiant le développement et l'application de l'IA sans nécessiter une expertise approfondie en programmation. Cette vision prévoit un avenir où la distinction entre les professionnels de l'IT et les autres métiers s'estompera, grâce à des outils toujours plus accessibles et intuitifs. La facilité d'utilisation et l'accessibilité des technologies d'IA et de data science transformeront profondément les compétences requises au sein de l'entreprise, mettant potentiellement en question les rôles traditionnels de l'IT.

Quel rôle joue la data dans la mise en place d'une organisation plus flexible ?

La data s'avère essentielle pour favoriser la décentralisation des prises de décisions, en alignant les indicateurs de performance (KPI) à tous les niveaux de l'entreprise. Cela assure une cohérence et une transparence qui permettent à chaque collaborateur de comprendre clairement les objectifs et les critères d'évaluation, favorisant ainsi une responsabilisation et une autonomie accrues. La modernisation de l'IT et l'adoption du travail hybride sont également au cœur de cette transformation. J'ai adopté un modèle de décentralisation gouvernée, où des responsables sont désignés au plus près du métier pour mener à bien les projets, avec une gouvernance centrale qui supervise sans intervenir directement. Cette approche améliore la réactivité et l'efficacité, en responsabilisant les équipes au plus proche de l'action tout en maintenant une cohérence globale. En parallèle, la mise en place d'une marketplace interne pour les données et les produits IA illustre notre volonté de faciliter le partage et la réutilisation des solutions au sein de l'entreprise. Les data leaders jouent un rôle clé dans ce processus, en exposant leurs produits data et IA sur cette plateforme, préparant ainsi le terrain pour une collaboration accrue et une efficience améliorée à travers les différents métiers. Cette vision d'une organisation plus flexible, plus réactive et résolument tournée vers l'avenir repose sur une intégration profonde de la data et une réflexion novatrice sur les modes de travail et la structure organisationnelle.

Comment mesurez-vous votre engagement durable ?

Chez AXA, l'évaluation de l'impact, en particulier dans le contexte de la CSRD (Corporate Sustainability Reporting Directive) et des SBTi (Science Based Targets initiative), est une priorité stratégique. Nous avons clairement intégré cette dimension à travers trois piliers principaux : le Client, la Data et le Climat. Un membre du comité exécutif est spécifiquement chargé de superviser nos initiatives en matière de RSE et d'impact, soulignant l'importance que nous accordons à ces enjeux. Notre approche en termes de responsabilité sociale d'entreprise n'est pas nouvelle, mais elle s'adapte constamment aux exigences réglementaires et aux attentes sociétales. Par ailleurs, dans le domaine spécifique de l'IT, nous nous efforçons de minimiser notre empreinte carbone, notamment en augmentant la durée de vie de notre matériel informatique, en monitorant notre consommation énergétique et en formant nos équipes à l'éco-conception. Aussi, en anticipation des réglementations à venir, nous développons des stratégies pour mesurer et réduire l'impact de nos clients. Parmi nos programmes data, nous avons initié un programme dédié à "l'assureur responsable", comprenant la gestion des KPIs relatifs à l'impact et la mise en œuvre de pratiques responsables dans l'utilisation de nos ressources informatiques. Ce programme inclut un suivi rigoureux de notre consommation de données et d'énergie à travers des pratiques de FINOPS, qui visent à équilibrer l'augmentation nécessaire de notre consommation de données et d'IA avec une utilisation responsable de ces technologies. L'objectif est de garantir que nos activités d'IA et de traitement des données soient à la fois pertinentes et économes en ressources, par le biais d'une évaluation rigoureuse des projets d'IA, de l'optimisation des modèles et du suivi de la consommation énergétique de nos infrastructures. Nous encourageons également la responsabilisation des métiers quant à leur consommation de ressources, en nous orientant vers un modèle où les coûts sont directement attribués aux départements concernés, favorisant ainsi une plus grande maîtrise de l'impact environnemental de nos opérations.

Face à l'augmentation des sinistres liés aux changements climatiques, quelle stratégie adoptez-vous pour optimiser leur gestion par la data ?

AXA adopte une approche proactive, axée sur la prévention et le coaching des clients. L'objectif est de réduire l'impact des événements climatiques avant qu'ils ne surviennent, en s'appuyant sur les données, la prédiction et l'intelligence artificielle (IA) pour informer et conseiller efficacement nos clients. Nous développons et utilisons des technologies capables d'anticiper des événements spécifiques, tels que des alertes pour rentrer les véhicules en prévision de la grêle. Cependant, notre ambition est d'aller bien au-delà des mesures ponctuelles. Nous visons à intégrer de manière plus systématique l'utilisation de la data et de l'IA pour élaborer des stratégies de prévention sur mesure pour nos clients, en fonction de leur situation géographique et de leur profil de risque. Cette stratégie de "prévenir plutôt que guérir" implique une communication étroite et personnalisée avec nos clients, leur fournissant des conseils et des avertissements préventifs pour les aider à éviter ou à minimiser les dommages causés par les aléas climatiques. Par exemple, cela pourrait inclure des conseils sur la sécurisation de la propriété avant une tempête, ou des recommandations pour réduire les risques d'inondation.

"L'objectif est de garantir que nos activités d'IA et de traitement des données soient à la fois pertinentes et économes en ressource : ce qu'on appelle un usage responsable"

Entretien réalisé au 1er semestre 2024 dans le cadre de l'ouvrage Comment réussir votre stratégie de triple accélération

https://www.hubinstitute.com/temoignages-triple-acceleration/chaffika-chettaoui-axa

Consulté le 26/05/2025 à 10h43

AXA veut tirer parti de l'IA pour améliorer la gestion des risques BtoB

AXA accélère l'intégration de l'IA, notamment générative, dans ses activités, avec 400 cas d'usage déployés et un centre d'excellence dédié. L'assureur renforce aussi sa gestion des risques climatiques grâce à des solutions d'analyses avancées, comme AXA Wildfire pour la prévention et la maîtrise des incendies à destination de la clientèle entreprise.

Par Antoine Duroyon. Publié le 25 mars 2025 à 16h25 - Mis à jour le 25 mars 2025 à 16h29

"*Au cours de ma carrière, je n'ai jamais vu une transformation aussi rapide et significative que celle à laquelle nous assistons avec l'intelligence artificielle, en particulier générative. La data n'est pas un sujet nouveau pour AXA, puisque nous avons commencé à l'explorer il y a dix ans. Mais ce mouvement touche profondément notre modèle d'affaires*", souligne Alexander Vollert, COO du groupe AXA. L'assureur, qui compte 95 millions de clients dans 50 pays et dégage plus de 102 milliards d'euros de revenus annuels, utilise quelque 400 cas d'usage de données et d'IA dans toutes les entités et métiers du groupe : relation client, souscription, tarification, gestion de sinistre, etc.

AXA réunit valeur et gouvernance dans sa stratégie data et IA générative

"*Pour nous, l'IA et la GenAI ne relèvent pas uniquement d'un sujet d'efficacité, elles apportent beaucoup de valeur*", estime Alexander Vollert. Ces dernières années, AXA a multiplié les initiatives. En 2022, le groupe lance un programme de formation à une utilisation responsable des données et de l'IA. Puis en juillet de l'année suivante, il déploie AXA Secure GPT, un service d'IA générative interne basé sur sa propre infrastructure IT. "*Aujourd'hui, 79 de nos applications métiers cœurs tirent parti du modèle Secure GPT*", précise Alexander Vollert. En 2024, la compagnie met en place un centre d'excellence (CoE) GenAI. L'année 2025 doit marquer une "*accélération de la mise à l'échelle des cas d'usage de l'IA à plus forte valeur ajoutée dans l'ensemble du groupe*". Et 2026 a été retenue comme année cible pour la migration complète vers le cloud de l'infrastructure informatique d'AXA.

IA et technologie géospatiale

Lors d'une présentation devant la presse le 4 mars, des représentants d'AXA DCP (Digital Commercial Platform), une plateforme unifiée de gestion des risques (maritime, aviation, cyber, auto, etc.) co-construite avec Amazon Web Services, ont présenté AXA Wildfire, un service de gestion des incendies de forêt basé sur l'IA et la technologie géospatiale. En 2024, 8 % du territoire hexagonal était exposé à un risque élevé de feux de forêt. Des départements, comme la Haute-Corse et les Landes, figurent en première ligne, et certains, tels que la Gironde ou le Tarn et Garonne, assistent à une intensification du risque.

"*Nous ne pouvons plus nous appuyer sur des modèles statiques qui appartiennent au passé. C'est pourquoi nous avons élaboré un nouveau score de risque de feux de forêt en analysant plus de vingt facteurs grâce à l'imagerie satellitaire* [en collaboration avec Kayross, Ndlr]", détaille Thierry Fabing, chief product officer chez AXA DCP. Ces facteurs sont, par exemple, l'assèchement du sol, ainsi que le type ou la densité de la végétation environnante. Le service vise d'abord à anticiper pour réduire l'exposition au risque de bâtiments ou de sites industriels, en vérifiant notamment le respect de l'obligation légale de débroussaillage. Une mesure qui permet de créer des zones défensives.

570 000 sites industriels couverts dans six pays

En pleine saison estivale des feux de forêt, il doit également permettre de détecter, d'alerter et de prédire la propagation des incendies, afin d'apporter des indications fiables en temps réel permettant d'optimiser la réponse sur le terrain. Afin de percer l'écran de fumée causé par l'incendie, le service peut s'appuyer sur des images SAR (radar à synthèse d'ouverture), une technologie exploitant le déplacement d'une antenne radar pour reconstituer une antenne virtuelle de grande dimension.

AXA révèle que sa solution couvre 570 000 sites industriels dans six pays (France, Espagne, Italie, États-Unis, Grèce et Australie). Des industriels (Forvia) et des structures publiques (Centre national d'études spatiales) l'ont adoptée. Elle est également à la disposition de 2 400 agents généraux d'AXA France. Elle s'applique à d'autres types de péril, comme les inondations ou le gel. "*Nous menons une réflexion sur le risque de retrait-gonflement des argiles (RGA). L'objectif est de proposer une gestion des risques centralisée, qu'il s'agisse de risques assurables ou difficilement assurables, comme les risques géopolitiques*", conclut Benjamin Ehl, responsable de la stratégie et de la communication chez AXA DCP.

Des contrats calculables pour retirer l'ambiguïté et la complexité

Une autre application de l'IA sur laquelle AXA avance depuis plusieurs années est celle des contrats dits calculables (computable contracts). Ces contrats "*sont définis de manière suffisamment claire pour que l'on puisse répondre facilement à la question de savoir si certaines situations sont conformes à leurs dispositions. Il sont donc facilement opérationnalisables, automatisables et contrôlables*", explique Roland Vogl, cofondateur et directeur exécutif de CodeX, le centre de recherche d'informatique juridique de Stanford.

Grâce aux grands modèles de langage (LLM), AXA a créé des jumeaux numériques qui rendent les contrats d'assurance plus facilement manipulables. Cette technologie trouve des applications concrètes dans plusieurs domaines, notamment dans le traitement du premier avis de sinistre (FNOL), l'étape initiale dans le cycle de traitement d'un dossier de demande d'indemnisation.

En Suisse, cette approche a été mise en œuvre avec succès depuis plusieurs années. La compagnie y opère le service “instant coverage check” pour les contrats dommages, permettant au client de savoir immédiatement si son sinistre est pris en garantie. Il a permis de réduire de 20 % le temps de traitement d’un dossier et d’augmenter de 30 % le taux d’automatisation. “*Cela enlève toute l’ambiguïté et la complexité du contrat*”, souligne Emeline Carême, responsable computable contracts et open insurance chez AXA.

Antoine Duroyon

https://www.mind.eu.com/fintech/assurance/axa-veut-tirer-parti-de-lia-pour-ameliorer-la-gestion-des-risques-btob/
Consulté le 26/05/2025 à 10h50

AXA réunit valeur et gouvernance dans sa stratégie data et IA générative

La chief data officer d'AXA France, Chafika Chettaoui, déploie une nouvelle stratégie des données. L'occasion notamment de repenser la gouvernance, qui bascule sur un modèle de décentralisation gouvernée. Le rouage essentiel : une communauté de data leaders dans les métiers.

Par Christophe Auffray. Publié le 19 décembre 2023 à 11h56 - Mis à jour le 22 décembre 2023 à 15h29

La gouvernance des données a longtemps constitué un pan à part des politiques data des organisations, et encore plus sans doute dans les secteurs régulés comme la banque et l'assurance. En effet, la gouvernance visait essentiellement à répondre à des obligations réglementaires, se résumant dès lors à un poste de coûts et à des contraintes. Une inflexion s'est toutefois amorcée, et notamment au sein d'AXA. "*Il y a dix ans, je n'avais pas le droit d'utiliser le terme de data gouvernance. On pouvait presque le qualifier de tabou tant le sujet était perçu comme exclusivement administratif ou associé à une obligation réglementaire*", note Chafika Chettaoui, qui a intégré AXA France en tant que chief data officer en septembre 2022, en provenance de Suez.

La donne aurait donc changé à présent. Et pour la CDO, l'intelligence artificielle a indéniablement contribué à ce mouvement. "*Les entreprises ont acquis une meilleure compréhension de la nécessité de disposer de données, et d'une data de qualité, pour développer leurs usages de l'IA*", estime la dirigeante. Les ambitions en matière d'IA, et encore plus actuellement d'IA générative, ont donc replacé la gouvernance à son rang de fondation d'une stratégie d'entreprise. "*Je n'éprouve plus d'appréhension à aborder le thème de la gouvernance. Et je pense que l'IA en est une des explications*", souligne Chafika Chettaoui.

Ce n'est cependant pas la seule. La gouvernance elle-même a fait l'objet d'une refondation. "*Auparavant, dans les organisations, le data gouverneur n'entretenait aucun lien avec la partie analytics. Vous aviez deux fonctions distinctes : le data gouv officer et le chief analytics officer*", poursuit la CDO. Cette frontière étanche entre les usages des données et la gouvernance conduisait à initier des actions sans objectifs de création de valeur. "*On faisait de la qualité pour la qualité, de la documentation pour la documentation. Ce n'était pas du tout efficace*", juge Chafika Chettaoui.

La gouvernance pilotée par la valeur et les cas d'usage

La qualité des données s'arbitre en fonction des usages. Pour la responsable data d'AXA, il était donc essentiel de rapprocher gouvernance et exploitation : "*c'est absolument clé afin d'être concentré sur la vraie qualité à mettre en place. Cela permet aussi de fédérer davantage grâce à une démarche qui a du sens et qui est mieux comprise*".

La gouvernance n'est cependant pas une fin en soi. Elle accompagne une transition plus vaste visant à donner plus d'autonomie et de pouvoirs aux métiers dans l'utilisation des données. "*Les métiers sont demandeurs*", observe Chafika Chettaoui. Mais cette indépendance doit aller de pair avec des responsabilités. De la donnée, oui, mais à condition de "*mettre en place la gouvernance associée qui s'assure que la data est de qualité et que le produit soit exploitable par tous*." Dans cette perspective, la nouvelle stratégie définie par la CDO se base sur la nomination de data leaders, "*des garants du temple au plus proche du métier*."

Les leaders remplissent la fonction de chief data officers locaux. Plusieurs ont déjà été installés et les nominations se poursuivent pour couvrir les différents métiers et activités d'AXA (ou domaines selon la terminologie Data Mesh). Ambassadeurs et relais, tous rattachés à un membre du comex, ils "*s'assurent de mettre en place la bonne gouvernance pour accélérer les usages*." Les data leaders ont donc un un double rôle. "*Il ne faut pas refaire la même erreur en isolant gouvernance et gestion de la valeur. Il est indispensable qu'une même personne soit en charge des deux objectifs. Il n'y a pas mieux pour incarner une gouvernance by value*", défend Chafika Chettaoui.

Des data leaders du métier et appétents à la data

Les leaders sont sélectionnés parmi les métiers pour "*pouvoir se prévaloir d'une légitimité localement*". Sponsors des projets, il leur faut "*parler le même langage que celui du domaine auquel ils sont rattachés.*" Au profil business, les data leaders intègrent "*une appétence forte à la data et à l'IA*." Cette sensibilité est complétée par une formation. En collaboration avec les ressources humaines et HEC, le groupe AXA a conçu un programme de formation débouchant sur une certification. D'une durée de trois mois, combinant théorie et pratique, il fournit aux data leaders les connaissances et compétences nécessaires à leurs fonctions.

La montée en compétences n'est pas cantonnée à ces profils néanmoins. Data office et RH ont construit un catalogue de formations pour chaque persona, aussi bien du côté de la tech que des métiers : data for all, data for business et data for expert. "*Tout le monde doit être formé à la data et à l'IA. La finalité n'est pas de faire de tous les collaborateurs des data scientist. En revanche, il est important que chacun sache pourquoi une donnée de qualité est essentielle et comment elle répond à des opportunités business*", soutient la CDO.

Le top management est lui aussi concerné. En octobre, le comex d'AXA France participait ainsi à une journée de formation autour de cette thématique. Ces actions ponctuelles d'acculturation et d'upskilling sont en outre complétées par des animations et points récurrents.

Une communauté data animée pour capitaliser

Les data leaders se réunissent tous les mois. Une régularité qui vise à constituer une communauté et à en fédérer les membres autour de partages d'expérience et de bonnes pratiques mutualisables. "*Dans cette approche que je qualifie de décentralisation gouvernée, il est capital de ne pas oublier le volet gouvernance. Dans le cas contraire, on court le risque de voir des initiatives individuelles se multiplier, mais sans réelle capitalisation*", prévient Chafika Chettaoui. Or, défend la CDO, la fonction du data office est justement d'orchestrer les projets des domaines et de favoriser au maximum la capitalisation afin de maximiser les usages et leur déploiement sur toute la chaîne de valeur.

Pour Chafika Chettaoui, la mutualisation trouve ses racines dans l'organisation, mais aussi la diffusion d'une culture data commune. Et comme pour la formation, upskilling et reskilling, les ressources humaines jouent un rôle central. "*Sans RH, il n'y a pas de transformation. Il est donc extrêmement important de les embarquer comme partenaires légitimes dans l'évolution de la filière data, la gestion des recrutements comme des communautés.*" La CDO met aussi en avant la contribution de l'équipe communication. "*Il ne faut pas l'oublier. Elle est pour nous un véritable allié. Il n'y pas que la formation pour faire du change. La communication, via ses animations en interne et en externe, donne de la visibilité à nos actions*."

Démocratiser l'IA générative avec Secure GPT

La communication autour de l'IA générative participe à l'adoption et à la conduite du changement. La CDO voit ainsi dans ce vif intérêt pour la thématique une formidable opportunité de faire passer des messages sur les fondamentaux comme la qualité des données. Cet engouement doit être également tempéré, prévient-elle, par exemple en illustrant concrètement les risques d'hallucination inhérents aux grands modèles de langage, les LLM. "*Il faut surfer sur ce momentum pour réexpliquer les fondamentaux et rappeler que cela n'a rien de magique. La performance de ces solutions est directement liée à des prérequis. Afin de disposer de modèles performants, il importe donc de conduire un travail sur les fondations*", insiste la responsable.

AXA France a lancé de premiers chantiers dans le secteur de l'IA générative en mettant à disposition de ses salariés une version sécurisée de ChatGPT : AXA Secure GPT, basée donc sur la technologie d'OpenAI hébergée sur le cloud Azure de Microsoft. "*J'ai une conviction : l'IA ne va pas remplacer l'humain, mais elle le fera pour celui qui ne saura pas l'appréhender et l'utiliser. Mettre entre les mains des collaborateurs un ChatGPT sécurisé est la meilleure façon de les acculturer et de leur permettre de tester ces nouveaux outils dans leur quotidien*", martèle Chafika Chettaoui.

Une gouvernance de l'IA à deux niveaux

Avec Secure GPT, AXA s'attèle à démocratiser l'usage de l'IA générative. L'application est en cours de déploiement auprès de tous les employés. Mais l'utilisation de l'IA requiert aussi d'être gouvernée. C'est la raison pour laquelle une gouvernance IA a été formalisée. "*Nous ne pouvions pas nous limiter à la seule gouvernance des données. Le comex sponsorise fortement cette démarche.*" Cette gouvernance est en réalité double. Une première s'effectue au niveau du comex. Tous les mois, le data office France présente à ses membres les cas d'usage. Ceux-ci sont déjà au nombre d'une dizaine. "*Le choix des cas d'usage à approfondir relève d'une décision d'entreprise. Cela s'inscrit notamment dans notre politique en faveur d'une IA responsable. Il est essentiel de tenir compte de l'impact sociétal et des enjeux éthiques. L'équation bénéfices\risques doit être équilibrée.*" À la gouvernance de l'IA par les instances dirigeantes s'ajoute donc un second niveau de gouvernance, opérationnel cette fois. Il s'agit par exemple de définir des principes directeurs et de les traduire dans les pratiques pour qu'ils soient appliqués par tous les data scientists et autres experts IA de l'entreprise.

Dans ce secteur, comme sur d'autres piliers de la data, Chafika Chettaoui conclut par une recommandation : "*Il ne faut pas essayer de faire parfait dès le début (...) Une transformation prend du temps. En visant dès l'amorce la perfection, on prend le risque de ne rien faire. Je préfère le pragmatisme et une forme d'opportunisme*." Si la perfection n'est pas la cible, l'ambition est bien néanmoins de réussir cette transformation en cours. Et cela passera donc par la multiplication des cas d'usage de l'IA "*responsable et lorsqu'ils sont nécessaires*" – ce qui justifie de fait la création d'un cadre de gouvernance adapté et scalable.

Démocratiser l'IA par l'explosion des cas d'usage, mais dans un cadre

Alexander Vollert, COO du groupe et CEO de sa division opérations (Axa GO), signale que l'intelligence artificielle "*est au cœur de la stratégie d'AXA*". Il le rappelait en septembre 2023 lors de la conférence AI For Finance. Et pour concrétiser cette stratégie, "*tout est question de formation, de formation et de formation*", insiste-t-il.

Dans cette optique de démocratisation de l'IA au sein du groupe, le dirigeant indique que 300 à 400 cas d'usage portant sur toute la chaîne de valeur ont été développés au cours des 10 dernières années. Ces applications "*contribuent déjà à un niveau significatif de notre résultat net*", déclare le COO, sans citer de chiffres. La politique du groupe n'est donc pas nouvelle, mais l'IA générative est venue démocratiser plus largement les usages. AXA entend déployer ces modèles. "*L'IA Gen est partout. Vous ne pouvez pas y échapper. Il est donc essentiel de s'assurer qu'elle est effectivement partout dans l'entreprise, un peu comme l'air que vous respirez.*"

"*Nous avons décidé très tôt de nous efforcer le plus possible d'augmenter nos outils de travail du quotidien avec l'IA générative*", se remémore Alexander Vollert. En parallèle se pose, comme dans les autres grandes organisations, la question de la place de ChatGPT et des autres IA en accès public. Utilisée par les salariés, la solution conversationnelle d'OpenAI peut se traduire par des fuites de

données confidentielles, rappelle-t-il. "*Ce n'est pas une option pour nous*." L'utilisation n'a pas été proscrite néanmoins, mais assortie de "*conditions strictes*".

Pour répondre aux attentes des collaborateurs, AXA a conçu en trois mois avec Microsoft une solution d'IA générative "*auditable et conforme*" prévenant le transfert à l'extérieur de ses données. Secure GPT, une version privée de ChatGPT gérée sur une instance Azure, est ainsi déployée progressivement ces derniers mois.

Introduire de l'IA Gen processus par processus

OpenAI sur Azure n'est cependant qu'une des pistes suivies par AXA, qui veut s'appuyer sur ce premier modèle pour expérimenter et démocratiser les usages en interne. L'assureur entend également "*tirer profit des grands modèles de langage pour réinventer*" ses opérations. "*Nous utilisons déjà l'IA dans de nombreux domaines : les indemnisations, la relation client, l'évaluation des risques, etc. Mais le véritable game changer selon moi pour les opérations est que nous pouvons pour la première fois intégrer la voix et les autres données*", juge le directeur des opérations.

Alexander Vollert estime ainsi que l'IA Gen autorise un plein usage des données, structurées et non structurées, que ce soit par exemple pour traiter les demandes, accroître la connaissance client ou identifier les risques spécifiques d'une entreprise. "*Un plus grand nombre d'informations peuvent être plus aisément résumées et intégrées dans une décision.*" Et pour accéder à ce scénario, AXA prévoit d'injecter ses propres données dans des LLM dont elle conservera toutefois la maîtrise. Ainsi, l'assureur ambitionne de dégager des gains opérationnels en simplifiant des tâches. Ces usages de l'IA s'effectueront "*étape par étape au sein de la chaîne de valeur, et processus par processus.*" Et "*il ne s'agit pas d'un exercice top-down*", raison pour laquelle le groupe planifie de consacrer des efforts conséquents à la formation.

Renforcer la maîtrise technique et former les employés

La formation doit s'effectuer à différents niveaux. Parmi les experts, il s'agit notamment d'identifier les bonnes données et les approches de préparation de ces données afin d'entraîner les modèles LLM. Traitement des données, transformation de données non structurées en données structurées, mise en place de l'architecture et de l'infrastructure nécessaires au passage à l'échelle représentent probablement "*le plus gros du travail*" à réaliser, considère le COO.

À ces fondamentaux techniques, qui requièrent compétences et expertises, Alexander Vollert ajoute la formation des collaborateurs à l'usage de l'IA Gen. "*La meilleure manière d'utiliser ces outils ne peut pas se décréter d'en haut*." Cette tâche revient aux salariés, les mieux placés pour évaluer l'apport au quotidien de ces technologies. Mais pour contribuer à l'identification des cas d'usage à forte valeur ajoutée, "*ils doivent se former*", et apprendre par exemple le prompt, comme les salariés ont appris par le passé à saisir des requêtes dans un moteur de recherche, cite-il en exemple. "*Mais le prompt est plus riche et plus complexe, ce qui exige une réelle formation*."

Cependant, la démocratisation des usages visée ne peut se faire sans un "*très solide*" modèle ou cadre de gouvernance et une capacité des salariés à évaluer les résultats fournis par les LLM. Cela suppose de mettre en place des contrôles rigoureux. Alexander Vollert souligne aussi la nécessité d'une boussole éthique pour évaluer les usages de l'IA et les résultats fournis par la machine, par exemple pour prévenir biais et discriminations.

La stratégie IA du groupe d'assurance doit aussi tenir compte d'enjeux sociétaux, prévient-il. "*Qu'allons-nous faire des gains de productivité dégagés ? Seront-ils réinvestis dans de meilleurs services pour nos clients ou pour couvrir plus d'assurés ? Que ferons-nous de cette valeur ? C'est une discussion qu'il nous faut avoir*", conclut-il, soulignant ainsi que le sujet de l'IA générative ne se limite pas à des considérations purement technologiques.

Christophe Auffray

https://www.mind.eu.com/fintech/assurance/axa-reunit-valeur-et-gouvernance-dans-sa-strategie-data-et-ia-generative/

Consulté le 26/05/2025 à 10h51

Unstructured data governance avec Axa France et PwC

https://youtu.be/itWpOuTjnJE

« Unstructured Data Governance » : de la nécessité de structurer et de gouverner efficacement les données non structurées pour en tirer de la valeur, tout en assurant la qualité et la conformité des données.

Comment gouverner les données non structurées à l'ère de la GenAI ? Lors de l'Agora des Chief Data Officers, AXA France a partagé un retour d'expérience concret sur la mise en place d'une gouvernance adaptée, tandis que PwC, en tant que partenaire de transformation, a apporté son éclairage sur les leviers à activer pour passer à l'échelle.

Un duo expertise–terrain au cœur des enjeux data de demain avec Jérôme Guignet, Head of Data Management Office chez AXA France, et Marcel Lee, Associé Data & IA chez PwC.

Interview

Julien Merali : Quelques mots sur AXA France et l'organisation du Data Office ?

Jérôme Guignet : AXA France est la grande filiale française du groupe AXA, représentant environ un tiers de son chiffre d'affaires. Nous sommes un leader du marché français de l'assurance, en vie et santé collective. Je dirige le Data Management Office, rattaché à Chafika Chettaoui, la CDO d'AXA France, elle-même sous la direction de Christophe Vermont, Directeur Tech et Transformation.

Nous sommes engagés dans un plan triennal (2024-2026) baptisé **Unlock the Future**, où la data joue un rôle central. Dans ce cadre, Chafika a lancé **le programme NADIA** (Nouvelle Ambition Data et IA), aligné sur nos ambitions stratégiques business : excellence technique, relation client, conquête de parts de marché, excellence opérationnelle et RSE.

À chacun de ces axes stratégiques correspond un programme transverse data, soutenu par cinq enablers : une Data Factory, une IA Factory, un Customer MDM, un Data Culture et enfin, mon périmètre, le **Data Management Office**, au sein d'une organisation très structurée.

Nous appliquons un modèle de **décentralisation gouvernée** : nous animons treize domaines métiers – assurance IARD (auto, habitation, MRP), vie, santé collective, client, distribution, marketing, ainsi que les fonctions support (finance, risques, RH, IT).

Julien Merali : Marcel, quelle est la position de PwC sur la data ?

Marcel Lee : PwC intervient à la fois en audit et en conseil. Je vais parler ici du conseil. Nous accompagnons les entreprises dans leur transformation data, analytics et IA, toujours dans une logique de **transformation métier**. Cela peut concerner le cœur de métier ou des fonctions clés comme finance, risques, conformité.

Comme chez AXA France, nous mettons en place tous les **enablers data**, car aujourd'hui, aucune transformation ne peut se faire sans data, analytics et IA. Notre accompagnement couvre la stratégie, l'opérationnel, et le delivery, aussi bien business que tech.

Julien Merali : Quelles typologies de données gérez-vous au sein de la Data Office ?

Jérôme Guignet : La donnée est notre matière première. On gère un capital important de données, notamment autour du contrat client et des sinistres. Ces données sont souvent **structurées**, décrites dans des référentiels métier.

Mais nous traitons aussi beaucoup de données **non structurées**. Je préfère ce terme à « déstructurées », qui suggérerait une perte de structure. Or, notre démarche consiste plutôt à structurer l'informel, à y ajouter des métadonnées.

Exemples :

- Images satellites pour détecter les risques d'inondation
- Contrats PDF historiques ou issus de concurrents
- Photos de sinistres fournies via les apps clients

On distingue donc deux mondes : les données non structurées **historiques**, déjà connues, et les données non structurées **à fort potentiel**, encore peu exploitées.

Julien Merali : Quelle est votre définition de la donnée non structurée ?

Jérôme Guignet : Chez AXA, on a beaucoup débattu du sujet. Plutôt que de se baser sur un format ou une extension, on s'est entendus sur **l'intention initiale** de création.

Une donnée est non structurée **si elle a été conçue pour être lue par un humain**, et non par une machine. C'est une définition évolutive : en cinq ans, j'ai vu le curseur bouger. Grâce aux nouvelles technologies, la frontière entre données structurées et non structurées devient plus floue.

Julien Merali : Pourquoi gouverner cette donnée non structurée ?

Jérôme Guignet : Historiquement, la gouvernance portait un objectif **défensif** : archivage, preuve, conformité. Avec l'arrivée de la **GenIA**, le paradigme change. On veut désormais **créer de la valeur** à partir de ces données, ce qui exige une gouvernance rigoureuse pour pouvoir les exploiter.

Julien Merali : Marcel, pourquoi une gouvernance est-elle clé ?

Marcel Lee : Sans gouvernance, chacun fait à sa manière, souvent de façon inefficace. On multiplie les efforts inutiles, les duplications, et on prend des risques.

Gouverner, c'est sécuriser, passer à l'échelle, optimiser, et réduire les risques – des enjeux majeurs pour l'ensemble de l'organisation.

Julien Merali : Quels leviers activez-vous pour exploiter ces données ?

Jérôme Guignet : On est au début, mais on commence à **activer des enablers**. Pour les données structurées, on s'est concentrés sur la qualité. Même principe ici. L'usage détermine les attentes qualité.

Mais pour les données non structurées, les approches sont multiples : **search, RAG, computer vision**, etc. Chacune nécessite des dimensions qualité spécifiques. En élargissant nos standards, on ouvre la voie à plus de valeur.

Julien Merali : Marcel, même question.

Marcel Lee : Le **point critique**, c'est la qualité. Selon Gartner, en 2025, le frein principal à la GenIA sera la **qualité des données**, notamment non structurées.

Il faut aussi travailler les **métadonnées** et la **structure interne** des documents pour assurer une exploitation cohérente.

Julien Merali : Quel est le niveau de maturité des entreprises ?

Marcel Lee : La GenIA a surpris tout le monde par sa rapidité. Les entreprises régulées (comme les banques, la pharma) sont souvent les premières à réagir, car elles ne peuvent plus faire du cas par cas.

Elles doivent garantir **traçabilité, explicabilité** et conformité. AXA est pionnière, mais on observe une dynamique croissante ailleurs, notamment en Amérique du Nord, au Royaume-Uni et dans les secteurs régulés.

Julien Merali : Ce projet va-t-il accélérer vos cas d'usage IA ?

Jérôme Guignet : Oui, l'objectif est d'**anticiper la GenIA readiness** de nos documents. Identifier les types de documents à fort potentiel, définir leur niveau de qualité, et les rendre accessibles aux outils de GenIA.

Julien Merali : Centralisation ou responsabilisation ?

Jérôme Guignet : Alors, je vous ai brièvement présenté notre modèle décentralisé : nous avons treize data leaders, chacun jouant en quelque sorte le rôle de CDO dans son domaine. Ils sont responsables de la qualité des données de leur périmètre. Pour l'instant, cette responsabilité porte uniquement sur les données structurées. Les travaux que nous menons actuellement en matière de gouvernance visent à élargir cette responsabilité à la qualité et à la gouvernance des données non structurées.

L'idée est donc de confier également au data leader la qualité des données non structurées, en s'appuyant probablement sur des rôles analogues à ceux de data owner ou data steward, comme c'est déjà le cas pour les données structurées. Ces rôles seraient alors rattachés à des objets tels que des typologies de documents. C'est peut-être un peu technique, mais concrètement, nous cherchons à revenir à des concepts que nous maîtrisons.

Cela dit, les personnes en charge ne seront pas forcément les mêmes, car les approches techniques diffèrent : par exemple, il faudra peut-être faire appel à un data scientist pour analyser la lisibilité d'une image, alors que vérifier la complétude d'une donnée structurée est bien plus simple avec du SQL.

Nous allons donc devoir adapter nos dispositifs et nos modèles. Mais, ce que nous avons constaté dans les travaux menés avec PwC, c'est qu'il existe une cohérence entre les rôles de la gouvernance des données structurées et ceux de la gouvernance des données non structurées. Mieux encore, ce que nous avons mis en place autour des produits de données constitue un bon point d'appui pour structurer la gouvernance des données non structurées.

Julien Merali : Quel ROI attendez-vous ?

Jérôme Guignet : Pas encore chiffré. Mais on travaille déjà sur deux projets clés. Le premier, la refonte du **CRM de nos réseaux** : une opportunité de créer de la documentation IA-ready, sur laquelle un LLM viendra appuyer un chatbot d'aide à la navigation.

Le second, déjà en production, c'est **Smart in AXA**, un outil pour nos agents, qui interroge la base documentaire en langage naturel.

Julien Merali : Marcel, comment maximiser le ROI de la gouvernance ?

Marcel Lee : Les **données non structurées** représentent trois fois le volume des données structurées. C'est là que se jouera le potentiel de la GenIA.

Le défi est de **concentrer les efforts** là où la valeur est. Les modèles décentralisés comme chez AXA, bien gouvernés, donnent une capacité métier accrue à tirer profit de cette masse de données.

Julien Merali : Prochaines étapes ?

Jérôme Guignet : Avec Marcel, on a défini les standards. Maintenant, on passe à l'**opérationnel**, avec des cas concrets. On va collaborer avec les métiers et, je l'espère, rapprocher les data scientists du Data Management Office.

Ce chantier des données non structurées pourrait bien **faire tomber les silos** et générer une nouvelle dynamique collaborative.

Julien Merali : Pour conclure, Marcel, d'autres entreprises avancent-elles sur ce sujet ?

Marcel Lee : Oui, comme je vous l'ai dit, les **banques** et des **entreprises pharmaceutiques** sont déjà engagées. Ce sont des secteurs très régulés, avec des enjeux de conformité forts, souvent très moteurs dans ce type de transformation.

Propos recueillis par Julien Merali, General Manager du pôle IT d'Agora Managers Groupe

https://agoramanagers.tv/unstructured-data-governance-avec-axa-france-et-pwc/

Consulté le 26/05/2025 à 10h55

La Data gouvernance fait sa révolution et se réconcilie avec la valeur

Technologie : La gouvernance des données change de visage dans les entreprises, comme chez Axa, Club Med et Technip Energies. Le mode top-down et la décorrélation avec les usages s'effacent au profit de la décentralisation et de la valorisation.

Par Christophe Auffray

Publié le 28/11/2023 à 09:03 | Mis à jour le 17/09/2024 à 12:14

"Quel est le meilleur gouvernement ? Celui qui nous enseigne à nous gouverner nous-mêmes", répond Goethe. Appliqué à la gouvernance des données, cet enseignement promeut la décentralisation et l'autonomisation des métiers.

Car si la donnée est l'affaire de tous dans l'entreprise, cela passe en pratique par un transfert de responsabilités et donc une gouvernance dite fédérée. Ce nouveau modèle est notamment promu par le Data Mesh.

La fédération, un repas construit à plusieurs

Le concept élaboré par Zhamak Dehghani, ex-consultante, traduit toutefois une tendance déjà engagée dans certaines organisations, par exemple chez Pierre Fabre, un groupe pharmaceutique. Anthony Asso, son ancien Chief Data Officer, désormais manager de transition, a piloté cette initiative.

"Le Data Mesh n'est pas une révolution. C'est avant tout une évolution des pratiques", déclare-t-il à l'occasion d'une table ronde organisée par Le Wagon For Business. Pour le décrire, il opte pour une analogie.

"C'est un peu comme un repas de famille. Il y a quelques années, on faisait le repas de Noël chez ses parents juste en mettant les pieds sous la table. A présent, chacun participe, en apportant des plats ou en cuisinant. Le Data Mesh, et le rôle du Data Office dans celui-ci, c'est d'organiser le repas. On tire un trait sur la gouvernance ultra-centralisée, qui n'accouchait au final que de règles."

Des règles, la gouvernance fédérée en conserve bien sûr, comme le souligne Mehdi Benabderrazik, Lead Data Governance pour Technip Energies. Sa fonction est de "mettre en place des règles, des processus, des rôles, des responsabilités pour que la donnée soit comprise, identifiée, définie, de qualité, accessible, selon certaines conditions, et protégée."

Data Domain Owner et Data Steward sur le terrain

Le Chief Data Officer ne décrète pas (ou plus) depuis sa tour d'ivoire. Il copilote avec des partenaires internes au plus près des producteurs et consommateurs des données. Deux rôles sont ainsi clés dans une organisation décentralisée : le Data Domain Owner et le Data Steward.

Le premier est le propriétaire de données rattachées à un périmètre, un domaine. Le second remplit des missions plus opérationnelles, par exemple en assistant les Owners dans la définition de la donnée, sa mise en qualité, etc.

Cette approche et ces fonctions, on les retrouve aussi au Club Med, témoigne son CDO groupe, Siddhartha Chatterjee. "Nous n'utilisons plus le terme de Data Mesh. En revanche, nous nous basons sur ses principes d'organisation de la donnée", indique-t-il.

Opérationnellement, les données ont donc été réparties entre domaines, puis ont été désignés des responsables de ces actifs. "Je n'utilise pas le mot d'owner, qui suggère qu'un individu ou métier est propriétaire de la donnée. C'est l'entreprise qui la détient, pas ses employés", souligne-t-il.

Des rôles, mais assortis de responsabilités

Ces rôles s'accompagnent en outre de responsabilités. Disposer de Domain Owners ne suffit pas, prévient le CDO. "Il faut aussi organiser et définir les missions de tous les interlocuteurs qui travaillent avec les données, les producteurs comme les consommateurs."

Depuis la création du Data Office du Club Med, moins de deux ans plus tôt, Siddhartha Chatterjee s'est attelé d'abord à l'organisation, puis à la création de la communauté assurant la gouvernance. "Il est important de trouver des alliés, des personnes qui comprennent le sujet et/ou sont appétents."

Ces transformations au niveau de la gouvernance, Chafika Chettaoui les a vécues de l'intérieur, au sein de L'Oréal, Suez et à présent Axa France. Le sujet était "plutôt tabou" 10 ans plus tôt. Pourquoi ? Car perçu comme strictement administratif et un centre de coûts.

La perception a changé, grâce notamment à l'intelligence artificielle, devenu un sujet encore plus concret pour les métiers depuis la démocratisation de l'IA générative par ChatGPT.

"L'IA a permis de faire comprendre l'apport de l'exploitation des données. La prise de conscience est plus tangible. Il est plus facile désormais de faire passer des messages sur des fondamentaux tels que la gouvernance."

L’IA locomotive de la gouvernance fédérée

Car sans mise en œuvre de ces fondations, la création de modèles d’IA performants est hors d’atteinte, insiste la Chief Data Officer de l’assureur français. Et les Comex des entreprises, intéressés par le potentiel de l’IA générative, sont sensibles à ce discours et constituent des sponsors forts. Ce soutien est indispensable.

En effet, tous les participants le soulignent, la gouvernance des données est un pilier complexe, qui nécessite organisation et animation dans la durée. L’IA est un levier de promotion, mais pas le seul. Pour Chafika Chettaoui, il était nécessaire aussi de repenser la gouvernance afin de la connecter aux cas d’usage et donc à la valeur.

Cette trajectoire vers la “décentralisation gouvernée”, c’est celle qu’elle adopte dans le cadre de la nouvelle stratégie Data d’Axa - en cours de déploiement. Dans ce cadre, ont été nommés des Data Leaders, des “garants du temple au plus proche du métier”. Ils jouent le rôle de Chief Data Officers locaux, d’ambassadeurs et de relais.

Issus du métier, pour garantir leur légitimité et leur compréhension, les Leaders combinent gestion de la gouvernance et de la valeur. “Il est important d'avoir une même personne pour traiter les deux objectifs en synergie. C’est à mon sens la meilleure façon d'incarner une gouvernance by value.”

Un Data Office facilitateur et chef d’orchestre

Le Club Med s’oriente vers un modèle comparable dans le cadre d’une politique plus globale de conduite du changement. Pour piloter aussi bien la gouvernance que les projets - visant à concevoir des Data Products -, le Data Office groupe décentralise au travers de la création d’équipes de champions partout dans le monde.

“Notre rôle en central sera de les aider. Être un facilitateur et un accélérateur, c’est le rôle principal du Data Office”, explique Siddhartha Chatterjee.

Quid du local ? Chez Technip Energies, en matière de gouvernance, c’est le domaine qui priorise les données à renseigner dans le catalogue, ainsi que les cas d'usage. Ces priorités sont définies en fonction des objectifs propres des Data Domains et de leurs enjeux stratégiques.

“Quels cas d'usage sélectionner, quelles sont les données à mettre en qualité, en priorité, etc… C'est véritablement à ces domaines de choisir, 15 au total. Idem sur la partie financement. Le budget doit venir directement du business et du métier”, détaille Medhi Benabderrazik.

Une gouvernance pensée aussi pour l’IA

Cela vaut pour n’importe quel Data Product, simple tableau de bord ou modèle d’IA. Tous les produits doivent ainsi être intégrés au Data Catalog déployé dans l’entreprise. Cette approche produit nécessite d’ailleurs la diffusion d’une culture adaptée.

La formation et l’acculturation, par exemple des Data Leaders et Domain Owners, doivent y participer directement, idéalement avec le concours des ressources humaines. “Sans RH, il n'y a pas de transformation. Il est donc extrêmement important de les embarquer”, note la CDO d’Axa.

Ce volet humain s’avère tout aussi capital en ce qui concerne l’IA générative, ne serait-ce que pour souligner la criticité de la qualité des données, indispensable pour la création de modèles performants.

“Les Comex posent beaucoup de questions au sujet de l’IA Gen. Ils sont submergés d'informations et ont besoin d'acculturation, notamment sur les prérequis à son déploiement. Il faut d’abord repositionner le Data Office et sécuriser la Data gouvernance. Seulement ensuite, il sera possible de commencer à mettre en place de l'IA générative adaptée à l’entreprise”, conclut Anthony Asso.

https://www.zdnet.fr/actualites/la-data-gouvernance-fait-sa-revolution-et-se-reconcilie-avec-la-valeur-39962654.htm

Consulté le 26/05/2025 à 11h04

AXA XL builds a data culture through governance

AXA XL is the property & casualty (P&C) and specialty risk division of AXA, focused on solving complex business risks. The division was created after AXA Group acquired XL Group, a leading global P&C commercial lines insurer and reinsurer with a strong presence in North America, Europe, and Asia-Pacific.

Goal

Helping business users work with data better

From mid-size companies to large multinationals, AXA XL provides insurance solutions that fit the specific needs of its customers. It accomplishes this by combining a strong and efficient capital platform, data-driven insights, leading technology, and the best talent in an agile and inclusive workspace.

AXA XL's focus on insurance, reinsurance, and risk management services demands a robust approach to the management of its data assets. Primary users of data governance solutions within the organization include business operations, legal, compliance, business analysts, data analysts, and data scientists. In fact, the organization's approach to data management is driven primarily by operational business considerations. The approach aims to:

- Generate insights across the enterprise
- Design a platform to integrate business dimensions data to build out 360-degree views of customers
- Develop a data workbench that allows for self-service analytics

The vision for the data management program is to help business users to find data easily, know where the data is coming from, understand what the data means, and allow them to trust the data they use.

Certainly, there are many more compliance and security drivers around data transparency today because of new regulations, such as the European Union's General Data Protection Regulation (GDPR). Delivering operational benefits through better data transparency for the business – over and above any new compliance requirements – was and is the focus of the data management team's efforts.

Honing in on the importance of data transparency

By enhancing data transparency within the organization, AXA XL wanted to:

- Improve the data culture by helping business users find data they can trust, and enable them to better understand how data is used in reports
- Enhance collaboration around data by enabling business users to connect with data owners
- Provide data lineage that can be understood easily by a business user in the organization
- Demonstrate compliance with corporate policies and standards, as well as regulatory requirements, including data privacy
- Track data issue management progress
- Provide visibility into data quality at the granular level (data asset) and rolled up to reports

AXA XL could see that getting data transparency right would have significant benefits for business users who work with information every day in their roles. It would also enable the company to easily meet new regulatory requirements, as a secondary benefit.

Collibra has played an important role in our journey to build data transparency within our organization. It helps our users connect the dots and support our desired self-service model, eliminating the need for a middleman and allowing them to focus on their real work.

Ashish Haruray

Senior Center of Excellence Lead, AXA XL

Strategy

Bringing information together in a Data Governance Center of Excellence

Data governance is strongly supported within AXA XL by its leadership team. There is a chief data officer (CDO) at the enterprise level, who is responsible for data strategy and management, with a data transparency function as one of the critical areas. This is

delivered through a specific Data Governance Center of Excellence – which sits alongside other Centers of Excellence that focus on data quality, data lineage, and other key areas of data management. These centers drive data management from the bottom-up, rather than taking a top-down approach, with involvement from business users.

In March 2018, AXA XL decided to support its data transparency efforts by implementing Collibra's cloud-based data governance product. One key element of the solution that AXA XL would be using included the Business Glossary, which helps stakeholders across the organization collaboratively agree on the vocabulary used for discussing data.

Combining three elements into one view

AXA XL has a three-pronged approach to data transparency: a Data Governance Center, which is powered by Collibra; a Data Catalog, and Data Quality. Information from both the Data Catalog and Data Quality are now contained within the Data Governance Center, which provides a single view of data transparency to the entire organization.

For example, technical metadata housed in the Catalog is combined with business terminology and housed within the Data Governance Center. Data Quality scores and metrics are also combined with the data in the Data Governance Center. As a result, through the Data Governance Center, business users are able to obtain a new depth of understanding about the nature of the data they are using.

Results

Launching a destination for data transparency

AXA XL business users can engage with information in a one-stop shop for data transparency. When looking at a dashboard or report, business users can access a page in Collibra that gives them all the information they need to know about the data in that document or on that screen. This helps business users understand important information about the business data they are exploring, such as:

- Lineage of the data that is used to create the report
- Definitions of key business terms
- Details on how a metric is derived or calculated
- Metadata for the data in the report
- Reference data associated with the data in the report
- Who owns terms or data used in the report
- The Data Quality score for the data
- The drivers of the Data Quality score
- Understanding data privacy levels for each element used in the report, which roles have access to what type of data, and who has been granted those roles

So, for example, if a business user wants to know what "policy number" means, they can look up the definition of it. They can then look to see what the source system for policy numbers in a report is, who owns that data, the Data Quality scores for policy number, and other metadata associated with policy numbers.

Building on current success with new projects

Business users appreciate how easy the Data Governance Center is to access. Users also value knowing that data is trustworthy. AXA XL's data governance team are now looking to build further on this success.

One project involves integrating the organization's data quality information, including rules and scores, into the Data Governance Center. Today, the data quality information is imported manually using spreadsheets.

AXA XL is also planning to explore implementing role-based access control through Collibra in the future – at the moment Data Governance Center is used to document various tokenized roles with explanation of what these roles allow users to do. Currently, access rights are also controlled in individual solutions, but moving access controls to one central platform will enable more efficient orchestration of access controls using workflows.

The team is also exploring new ways to add further value to the business by building additional alliances with business operations partners. Not only will new individuals bring new ideas and perspectives, but their involvement will also help make the organization's data culture even more robust.

https://www.collibra.com/customer-stories/axa-xl#sub-menu-results

Consulté le 26/05/2025 à 11h09

AXA brigue un statut de « data empowered company »

Le groupe d'assurances a anticipé, depuis plusieurs années, la place de la donnée dans sa propre gouvernance et les conséquences sur les relations avec ses clients.

AXA veut rendre disponible les données à ses clients pour créer une nouvelle relation. (shutterstock)

Par Delphine Iweins

Publié le 23 oct. 2017 à 07:01

Alors que toutes les entreprises doivent justifier d'une politique de protection des données personnelles, au plus tard le 25 mai 2018, AXA a pris un temps d'avance. Son credo : « *Avoir une approche éthique et stratégique de la donnée* » avec, comme objectif à long terme, de devenir une « data empowered company ». Dans cette optique, le groupe se donne les moyens depuis plusieurs années.

Se réorganiser autour des données

En haut de l'organigramme, cela fait presque dix ans que l'organisation s'est transformée pour donner le ton. Néanmoins, la principale difficulté a été de sensibiliser les 165.000 collaborateurs. Pour cela, 13.000 manageurs ont été formés durant trois jours. Le programme « digital accelerator » vise à expliquer aux salariés comment le numérique change la culture d'une organisation. Des cours en ligne sont aussi disponibles. Fin 2016, le groupe a lancé un nouveau programme pour acquérir les bons réflexes en matière de data privacy.L'organisation de l'entreprise a été revue à deux niveaux. Au siège, une « task force » a été mise en place regroupant notamment des juristes, des compliance officers, des data scientists et des responsables risques. Chacun des 45 chief data officers a reçu une lettre d'action et la gouvernance a été adaptée. La donnée se situe désormais au coeur du management. AXA dispose ainsi d'une équipe chargée de la protection des données à l'échelle mondiale ainsi qu'un réseau de responsables qui veillent à la sécurité des données dans toutes les lignes de métier.De plus, il est le premier groupe d'assurances au monde à avoir adopté un ensemble de règles internes. Nommées « binding corporate rules », elles constituent un standard de protection des données reconnu à l'échelle mondiale. Elles ont d'ailleurs été approuvées par la CNIL et quinze autres autorités européennes chargées de la protection des données personnelles.

Créer une nouvelle relation client

Publicité

En transformant son organisation verticale, l'assureur veut proposer une nouvelle relation à ses clients. « *Nous voulons devenir un partenaire qui va au-delà du règlement des sinistres. Nous devons donc inscrire la donnée dans la relation de confiance avec nos clients* », explique Benoît Claveranne, directeur de la transformation du groupe. En 2016, AXA a investi 250 millions d'euros dans un système de cloud privé afin de développer des outils technologiques dans les plus brefs délais. Et plus récemment, le groupe a lancé dans six pays européens la plate-forme « give data back » permettant aux utilisateurs de voir la fréquence des dégâts des eaux et des cambriolages chez eux. Une démarche de prévention originale. « *Il est de notre intérêt de rendre ces données disponibles à la société. Nous sommes convaincus que cela participe d'une nouvelle relation avec le client* », insiste Benoît Claveranne. A voir si la tendance de transformation se confirme prochainement.

Chiffres clefs

Le groupe AXA compte au total 100 data privacy officers, 300 information security officers et 45 chief data officers.

https://www.lesechos.fr/idees-debats/leadership-management/axa-brigue-un-statut-de-data-empowered-company-1246062

Consulté le 26/05/2025 à 11h10

AXA : comment la data permet-elle d'améliorer la connaissance client ?

https://youtu.be/eqNKu8v5Lto

Contrairement à d'autres secteurs, le réel apport de la data pour l'assurance réside dans son volume important. Elise Bert Leduc, Directrice Client, Digital, Multi-accès et Partenariats chez AXA, était présente sur la scène du HUBDAY Data & AI for Business, pour partager des cas d'usage de la data au service de l'assurance.

Depuis 2010, le volume de données en zettaoctets a été multiplié par 23. Pour la prochaine décennie, une multiplication par 45 du volume de données est prévue. La capacité à traiter cette donnée est également impactée. "Est-ce que vous savez quel est le volume de données, la puissance de calcul qui est mobilisée à chaque fois que vous tapez une requête sur Google ? C'est l'équivalent de l'ensemble des 17 missions Apollo qui ont envoyé des Hommes sur la lune", relève Elise Bert Leduc.

Pour éviter l'écueil de l'effet bulle qui peut être associé à une transformation technologique, il est important de se remémorer deux principes :

- Revenir aux fondamentaux : la datascience est un ensemble de méthodes scientifiques qui, par le biais d'outils informatiques, va permettre de résoudre des problèmes complexes en utilisant des données collectées et exploitables. Quant à l'intelligence artificielle, elle est une technique avancée de data science, qui va permettre de traiter les données non structurées comme la voix ou les photos. Ses caractéristiques sont l'autonomie et l'adaptabilité, il faut qu'elle soit complémentaire à l'Homme.

- Se pencher sur les besoins des utilisateurs : premièrement, il faut avoir accès à des données fraîches et exploitables (data engeneering). Ensuite, on s'intéresse à la data analytics et la data vizualisation. Enfin, il faut modéliser et prédire les données pour comprendre les besoins clients et y répondre de manière pertinente.

1er use case :

Comment détecter l'insatisfaction, non exprimée, d'un client et agir proactivement dans le cas d'un sinistre ?

Etape 1 : construire une base de données qui va devenir exploitable

- Pour l'input : ces données peuvent être le nombre d'appels, le délai de réponse, des missions d'expertise qui sont annulées... Elles vont être perçues comme facteur de satisfaction ou d'insatisfaction potentiel.

- Pour l'output : prendre les données de satisfaction, et celles de réponse de satisfaction ou insatisfaction historique sur des éléments de mesure.

Etape 2 : concevoir un modèle Machine Learning

Il faut pouvoir construire un modèle qui va mettre en commun les variables identifiées d'un côté, et un modèle de prédiction de l'autre avec, en output, un score d'insatisfaction potentiel.

Etape 3 : appeler proactivement les clients identifiés comme potentiellement insatisfaits

AXA se retrouve dans une situation win-win avec ses clients. Les résultats sont positifs avec 15 % d'amélioration de la satisfaction. Les gestionnaires sont également satisfaits de mieux répondre aux attentes des clients.

2ème use case :

Comment réussir à proposer la bonne offre, au bon client, au bon moment ?

Chez AXA, 46 % des clients n'ont qu'un seul contrat. Pourtant dès lors qu'un client a plusieurs contrats, il se multi-équipe fortement (4,1 contrats en moyenne). Il y a donc un enjeu, face à ce potentiel d'équipement, de proposer la bonne offre au bon moment. Le process vise à identifier des données input (moments de vie, changement de contrat, données issues des consultations sur l'espace client), mais aussi des données sur des parcours et sites externes qui pourraient indiquer un besoin potentiel. A partir des ces données exploitées et disponibles, "un moteur de règles doit être construit pour suggérer la bonne offre", précise l'experte. Pour cela, AXA a dû investir sur le geste utilisateur. Avec plus de données, les modèles ont pu être entraînés pour être plus pertinents, ce qui a fait décoller le nombre de contrats souscrits.

Les enseignements qu'en a tiré AXA :

1. Investir sur la culture avant la technologie : la data n'est pas une fin mais un moyen.
2. Concentrer les efforts sur quelques "Big Tickets", en évitant les effets de mode.
3. Investir en amont sur la qualité des données.

4. Communiquer clairement le ROI.

https://www.hubinstitute.com/articles/axa-comment-la-data-permet-elle-dameliorer-la-connaissance-client

Consulté le 26/05/2025 à 11h12

Schéma pluriannuel 2023-2026

L'article 47 de la loi n° 2005-102 du 11 février 2005 pour l'égalité des droits et des chances, la participation et la citoyenneté des personnes handicapées rend obligatoire pour les grandes entreprises de fournir des produits ou services numériques en ligne qui soient accessibles à tous.

L'accessibilité numérique désigne la conception et le développement de contenus et services numériques de manière à les rendre utilisables par tous, y compris les personnes en situation de handicap. Cette démarche vise à éliminer les obstacles rencontrés par les utilisateurs ayant des limitations visuelles, auditives, motrices, ou cognitives. Elle constitue un levier d'inclusion essentiel, permettant à tous les individus de bénéficier pleinement des opportunités offertes par la révolution numérique.

Politique d'accessibilité numérique

Notre volonté de renforcer l'accessibilité numérique des outils digitaux d'AXA France s'illustre par la mise en place d'un programme accessibilité qui est rattaché à la Direction Transformation Digitale Tech et Data. Ce programme d'accessibilité numérique fait partie de la stratégie "Digital By Design", plaçant ainsi l'accessibilité numérique au cœur de sa stratégie digitale.

Ce schéma pluriannuel, couvrant la période 2024-2026, fixe les objectifs et décrit les actions nécessaires pour garantir la conformité de nos outils numériques, tout en assurant une expérience inclusive à l'ensemble de nos utilisateurs et collaborateurs.

L'entreprise s'engage à intégrer l'accessibilité numérique comme un pré-requis dans l'ensemble de ses projets digitaux, en s'appuyant sur les principes directeurs suivants :

- **Conformité et ambition** : atteindre un niveau de conformité de 90% aux critères du RGAA d'ici fin 2026, en appliquant les meilleures pratiques et en respectant les réglementations en vigueur.
- **Approche inclusive dès la conception** : faire de l'accessibilité un standard dans le cycle de vie de tous les produits numériques, de leur conception à leur livraison.
- **Amélioration continue** : évaluer régulièrement nos performances et adapter nos initiatives pour répondre aux attentes des utilisateurs en situation de handicap.
- **Sensibilisation et collaboration** : renforcer la sensibilisation en interne et auprès de nos partenaires externes pour garantir une implication collective dans l'atteinte des objectifs.

Gouvernance de l'accessibilité

La gouvernance de l'accessibilité numérique repose sur une organisation structurée, visant à assurer le pilotage et la coordination des actions :

- **Supervision stratégique** : la Digital Factory dirige les initiatives liées à l'accessibilité numérique et veille à leur intégration dans tous les projets digitaux. Le comité de pilotage dédié (COPIL) contrôle l'avancement des objectifs.
- **Référent accessibilité numérique :** Rattaché à la Direction Transformation Digitale, le référent accessibilité numérique assure un rôle central dans la coordination des initiatives, l'accompagnement des équipes et la sensibilisation aux enjeux de l'accessibilité. Fort d'une solide expertise dans le domaine, il collabore étroitement avec des référents internes issus des équipes (développeurs, UX, testeurs, etc.) pour garantir une mise en œuvre efficace des bonnes pratiques.[1]
- **Modalité de contrôle** : en plus du suivi des audits en COPIL par la Digital Factory, un suivi continu est assuré par l'entité de contrôle interne du Secrétariat Général.
- **Collaboration transversale** : la gouvernance inclut la participation active des équipes projet et des partenaires externes pour garantir la cohérence des actions à tous les niveaux.
- **Co-construction de fiches de rôle** : Mise en place d'un cycle de vie des projets intégrant l'accessibilité, accompagné de fiches détaillant les rôles et responsabilités de chaque intervenant. Ce processus est co-construit avec diverses parties prenantes, définit clairement les objectifs à atteindre pour chaque rôle impliqué

Formation et Sensibilisation

La montée en compétences des équipes constitue un élément central de la stratégie d'accessibilité numérique de l'entreprise. Différentes initiatives ont été mises en place pour sensibiliser et former les collaborateurs :

- **Ateliers de sensibilisation** : Organisés lors d'événements internes, ces sessions visent à renforcer la culture d'inclusion et à sensibiliser les équipes aux enjeux de l'accessibilité numérique. Animés par la DSI, ces ateliers présentent également des fonctionnalités inclusives, notamment celles offertes par Microsoft.
- **Modules de e-learning** : Disponibles sur l'espace de formation en ligne, ces modules permettent à tous les collaborateurs de se former à leur rythme sur les thématiques de l'accessibilité et du handicap.
- **Formations spécifiques** : Des sessions ciblées ont été développées pour les développeurs, testeurs, UX/UI designers et contributeurs tels que les UX Writers. Ces formations pratiques répondent aux besoins spécifiques de chaque rôle.
- **Sessions transversales** : Une sensibilisation plus large a été organisée pour l'ensemble des collaborateurs de la Direction Technique et Transformation, renforçant l'adhésion collective aux principes d'accessibilité numérique.

Ces actions combinées assurent une sensibilisation approfondie et un alignement des compétences sur les objectifs d'accessibilité de l'entreprise.

Intégration de l'accessibilité numérique au sein des projets digitaux

L'accessibilité numérique est systématiquement intégrée dans chaque étape des projets digitaux, depuis leur conception jusqu'à leur mise en production. Les mesures spécifiques comprennent :

- **Audits des plateformes existantes** : un état des lieux exhaustif a été réalisé entre 2023 et 2024, suivi par une déclaration de conformité sur toutes nos plateformes.
- **Remédiation des parcours** : tous les parcours utilisateurs identifiés comme non-conformes feront l'objet de corrections, avec l'objectif d'atteindre 90% de conformité d'ici fin 2026.
- **Design système** : l'accessibilité doit être un élément clé de la conception du nouveau design système de l'entreprise, garantissant que tous les composants réutilisables (boutons, formulaires, menus, etc.) respectent les normes d'accessibilité. Ce design système servira de référence pour tous les projets digitaux en France, afin de promouvoir une expérience utilisateur inclusive.[1]
- **Conception inclusive** : nous étudions la mise en place d'outils à destination des développeurs et testeurs. L'objectif est de mettre à disposition du personnel d'AXA France une bibliothèque d'outils permettant de faciliter la prise en compte et le contrôle de l'accessibilité numérique dans les productions.
- **Tests utilisateurs** : des évaluations sont menées régulièrement avec des personnes en situation de handicap, pour valider les améliorations et identifier les points de friction éventuels.
- **Maintenance** : mise en place d'audit et test régulier d'accessibilité, afin de conserver le niveau d'accessibilité de nos plateformes à 90%.

Ces ressources financières et techniques reflètent l'engagement de l'entreprise à garantir une inclusion numérique optimale.

Plans d'action annuels

https://www.axa.fr/espace-client/schema-pluriannuel-application-mobile-mon-axa.html

Consulté le 26/05/2025 à 11h21

24 janvier 2019

Innovation : passer à la vitesse supérieure

Le Groupe AXA a lancé une nouvelle entité, AXA Next, dédiée à la création de nouveaux services et business models allant au-delà de la couverture d'assurance. AXA a décidé d'investir chaque année 200 millions d'euros dans ce vecteur d'innovation.

4 minutes

AXA Next est né officiellement le 1er janvier 2019. Cette nouvelle société a été créée au sein d'AXA avec un seul objectif : créer de nouveaux services et *business models*, au-delà de l'assurance, pour devenir un véritable partenaire de nos clients au quotidien. Cette nouvelle unique structure nous permet de bénéficier d'une organisation et de ressources dédiées, ainsi que d'adopter une nouvelle façon de regarder les évolutions de notre activité.

Thomas Buberl

Directeur Général d'AXA

Dans un monde marqué par des disruptions technologiques et sociétales majeures, les attentes en matière de protection augmentent considérablement. Je suis convaincu qu'AXA Next, avec sa capacité d'innovation, nous permet de mieux répondre aux besoins de nos clients, et de devenir un partenaire de proximité dans leurs vies.

Découvrez la vidéo:

Youtube est désactivé

Autorisez le dépôt de cookies pour accéder à cette fonctionnalité.

Autoriser

AXA Next rassemble 5 structures aux missions spécifiques, pour accompagner l'innovation à tous les niveaux :

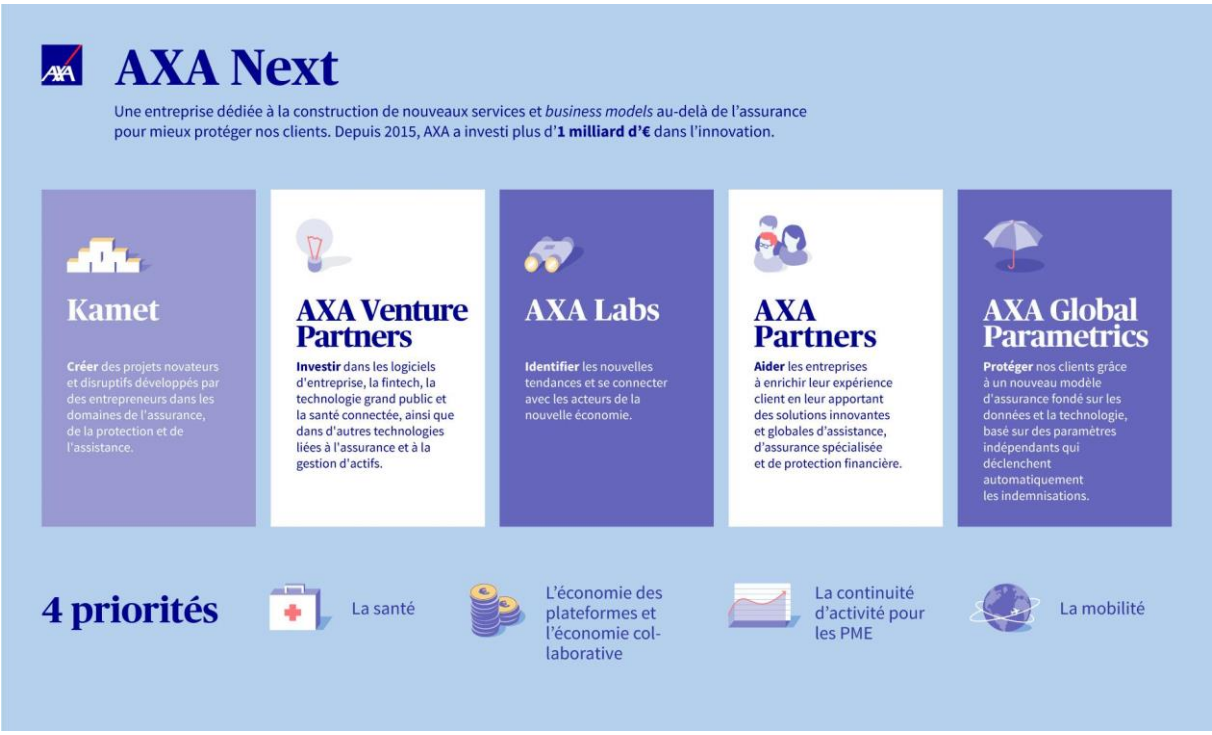

- Les **AXA Labs**, les 3 laboratoires d'innovation basés dans la Silicon Valley, à Shanghai et plus récemment à Londres. Ils ont pour mission d'identifier les nouvelles tendances et se connecter avec les acteurs de la nouvelle économie.

- **Kamet** crée des projets novateurs et *disruptifs* développés par des entrepreneurs dans les domaines de l'assurance, de la protection et de l'assistance. Son objectif est de lancer, d'incuber et de construire de nouvelles sociétés innovantes, en s'associant aux entrepreneurs les plus talentueux et en leur fournissant les ressources (conseils, méthodes, structures et financements) dont ils ont besoin pour grandir et réaliser leurs ambitions. Depuis son lancement, 12 entreprises ont été créées, générant plus de 300 nouveaux emplois.

- AXA Venture Partners investit dans les logiciels d'entreprise, la *fintech*, la technologie grand public et la santé connectée, ainsi que dans d'autres technologies liées à l'assurance et à la gestion d'actifs. Le fonds, doté de 600 millions d'euros, constitue un réseau unique de startups : un portefeuille diversifié composé d'une quarantaine d'entreprises à ce jour.

- **AXA Partners** aide ses entreprises clientes à enrichir leur expérience client en leur apportant des solutions innovantes et globales en matière d'assistance, d'assurance spécialisée et de protection financière. Cette entité globale nous permet d'industrialiser et de développer nos solutions dans le monde entier grâce à son importante capacité de distribution.

- **AXA Global Parametrics** protège nos clients grâce à un nouveau modèle d'assurance fondé sur les données et la technologie, et basé sur des paramètres indépendants qui déclenchent automatiquement les indemnisations.

AXA Next a un mandat clair axé sur 4 piliers stratégiques:

La santé

AXA s'est concentré sur les services liés à l'amélioration des résultats et de l'accès aux soins. la téléconsultation en est un exemple. **Qare**, startup de Kamet, permet par exemple aux patients d'obtenir un avis médical à distance (téléconsultation) dans 17 disciplines et intègre les médecins français (plus de 50 000 clients déjà inscrits). AXA s'est également associée à la **région Hauts-de-France** pour lancer un pilote de téléconsultation médicale pour améliorer l'accès à la santé des Français et aider la région à lutter contre la désertification médicale. En janvier 2018, AXA a également fait l'acquisition de **Maestro Health**, une plateforme technologique dans la santé qui améliore le parcours de soins d'1 million de patients aux Etats-Unis. Plus récemment AXA Venture Partners, a mené un tour de table de 23 millions d'euros dans la startup française **Happytal**, qui propose des services de conciergeries dans les hôpitaux français.

L'économie des plateformes

AXA accompagne de nombreux acteurs de la nouvelle économie et l'économie collaborative, en France et à l'étranger. Nous fournissons par exemple une protection sociale de base à 150,000 chauffeurs et coursiers **Uber** dans 25 pays, dont 25,000 en France. 100 millions de courses ont été protégées par AXA en 2017. Nous protégeons également 25 millions de covoitureurs qui utilisent **BlaBlaCar**. Grâce à **Kamet**, nous développons également de nouveaux services d'assurance tels que **Anorak Technologies**, qui a mis au point une plateforme permettant de créer le conseiller en assurance vie le plus intelligent au monde, et **Setoo**, qui aide les sites en ligne à intégrer des produits d'assurance simples, personnalisés pour le client, et automatiquement intégrés à son parcours en ligne.

La continuité d'activité pour les PME

Suite à une attaque cyber, la première préoccupation d'un chef d'entreprise est d'éviter une interruption d'activité trop longue. Pour pallier ce problème, AXA a investi dans plusieurs startups de cyber-sécurité, dont la startup Américaine **Security Scorecard** qui fournit le benchmark le plus précis du marché en matière de risques de sécurité informatique.

La mobilité

AXA accompagne les mobilités d'aujourd'hui et de demain. Nous avons par exemple signé un partenariat avec Navya, le leader français des navettes autonomes, pour assurer ses clients et développer des produits d'assurance destinés aux voiture autonome. Autre exemple de nouvel usage : le produit innovant Fizzy, qui est une assurance contre les retards d'avion basée sur la technologie blockchain et l'assurance paramétrique.

À travers cette nouvelle entité, AXA souhaite accélérer l'innovation pour devenir un véritable partenaire de ses clients, et plus qu'un simple payeur de factures.

Guillaume Borie

Directeur Général d'AXA France

L'assurance restera au cœur de notre proposition, mais nous devons aller plus loin en proposant de nouveaux services et une réponse plus complète aux besoins en constante évolution de nos clients.

Suite à la diversification de son portefeuille, AXA s'appuie sur cette nouvelle entité pour trouver de nouveaux territoires de croissance pour le Groupe dans les années à venir.

https://www.axa.com/fr/actualites/innovation-passer-a-la-vitesse-superieure

Consulté le 29/05/2025 à 12h21

Le Groupe AXA crée Kamet, un incubateur AssurTech doté de 100 millions d'euros

Le Groupe AXA annonce la création de Kamet, un incubateur d'innovations technologiques au service des assurés. Cet incubateur sera initialement doté de 100 millions d'euros et aura pour objectif d'imaginer, initier, lancer et accompagner plusieurs projets disruptifs de l'AssurTech. Ces projets seront portés par des équipes d'AXA ou des entrepreneurs externes, qui bénéficieront de l'agilité d'une structure d'incubation tout en ayant à leur disposition le savoir-faire et les expertises d'AXA à travers le monde.
Kamet sera dirigé par Stéphane Guinet, qui apportera aux projets sélectionnés son expérience d'entrepreneur et, depuis 2009, sa réussite comme Directeur général d'AXA Global Direct, dont il a accompagné le développement international tout en en faisant un laboratoire d'innovation en matière d'assurance pour les particuliers.

Henri de Castries

Président Directeur Général d'AXA (2000-2016)

La révolution du digital et des données va transformer toute la chaîne de valeur de l'assurance. Avec les capacités de détection des tendances émergentes des AXA Lab de la Silicon Valley et de Shanghai, et d'investissement d'AXA Strategic Ventures, Kamet est un pilier supplémentaire de notre stratégie de connexion du Groupe avec l'écosystème AssurTech. Notre objectif est d'imaginer puis de développer les start-ups et les projets les plus disruptifs pour nos métiers, qui demain permettront de mieux protéger et servir nos clients, de manière plus efficace. Stéphane est un entrepreneur et un des experts du digital, du Big Data et de l'innovation chez AXA. Son travail pour faire croître AXA Global Direct et y développer des équipes de très grande qualité en font la personne idéale pour lancer et piloter Kamet et ses futures équipes.

A la suite de cette nomination, Xavier Veyry est nommé Directeur général d'AXA Global Direct. Il était jusqu'ici Directeur général d'AXA Global Direct Asie. Dans ses nouvelles fonctions, il restera localisé en Asie, à Shanghai. Stéphane Guinet et Xavier Veyry seront rattachés à Nicolas Moreau, membre du Comité de Direction du Groupe AXA et Président-directeur général d'AXA France. Ces changements seront effectifs le 1er janvier 2016.

https://www.axa.com/fr/presse/communiques-de-presse/axa-cree-kamet

Consulté le 29/05/2025 à 12h22

Innovation : Axa se dote d’un « Lab » dans la Silicon Valley

ESTELLE DURAND

30 octobre 2013 \ 14h23

1 min. de lecture

Réagir

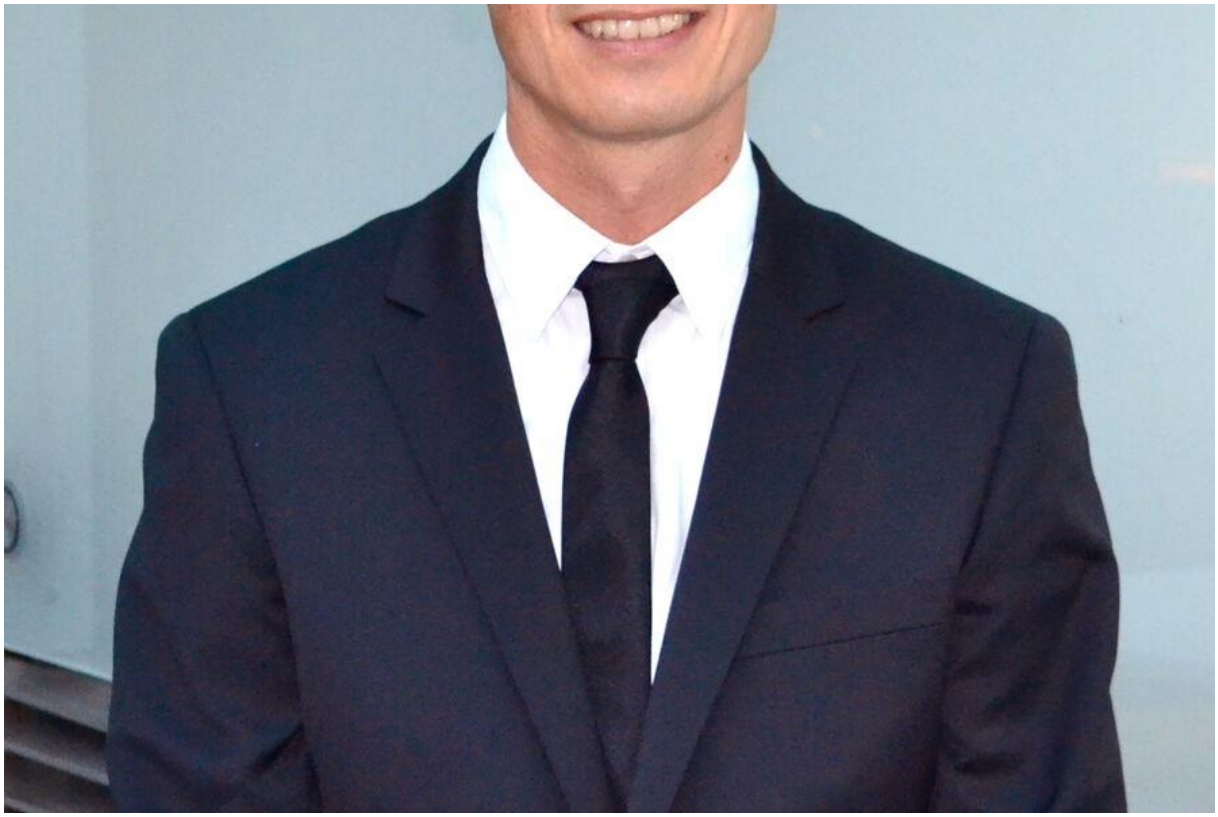

© Axa

Guillaume Cabrère, directeur d'Axa Lab.

Pour être aux premières loges de l’innovation et des nouvelles tendances en matière de digital, le groupe Axa annonce la création d’un laboratoire à San-Francisco, à proximité de la Silicon Valley, où sont implantés les acteurs majeurs du secteur informatique et de nombreuses start-up.

Composé d’une équipe de trois personnes, Axa Lab constitue une cellule de veille pour la direction marketing et distribution de l’assureur. Objectif : *«Connecter le groupe avec les entreprises de la Silicon Valley, repérer les start-up et les tendances qui vont révolutionner notre éco-système, lancer des tests mais aussi former les équipes et diffuser ses connaissances au sein du groupe»*, indique Frédéric Tardy, directeur du marketing et de la distribution du groupe Axa.

600 M€ consacrés au digital sur trois ans

Ce pôle d’innovation est dirigé par Guillaume Cabrère, qui vient de rejoindre l’assureur après avoir passé plus de 17 ans dans le conseil en stratégie digitale, y compris au sein d’une agence basée dans la Silicon Valley. *«San Francisco constitue un*

véritable laboratoire des nouveaux usages et de la vie de demain», indique le directeur d'Axa Lab. C'est, selon lui, l'endroit idéal pour identifier de nouvelles tendances qui auront un impact sur les produits ou sur les relations avec les consommateurs et pour détecter de futurs partenaires.

Parmi les champs que comptent explorer l'équipe d'Axa Lab figurent notamment l'usage des technologies mobiles et des réseaux sociaux dans une approche de marketing local, les objets connectés (véhicules, domotique, etc.) et la gestion des données (big data). Premier groupe d'assurance à bénéficier d'une présence dans la Silicon Valley, selon Frédéric Tardy, Axa a fait du digital une de ses priorités et y consacre un budget de 600 M€ sur trois ans.

https://www.argusdelassurance.com/acteurs/innovation-axa-se-dote-d-un-lab-dans-la-silicon-valley.66863

Consulté le 29/05/2025 à 12h23

Axa pointe son regard vers la Californie

Avec sa cellule numérique californienne, l'assureur se pose en précurseur dans son secteur. Objectif : diffuser l'entrepreneuriat dans tout le groupe.

Ajouter à mes articles

Commenter

Partager

Facebook - Meta

AXA

Par Florian Dèbes

Publié le 31 mars 2014 à 09:40

Guillaume Cabrère dirige **l'Axa Lab, la cellule qui servira de vigie à l'assureur dans la Silicon Valley**. Début avril, il s'installera, avec un collaborateur, dans le même immeuble que les tendanceurs marketing de Coca-Cola. Dans l'espace de co-working *WeWork,* en plein cœur de San Francisco, à trois blocs de chez Twitter. *« C'est une façon de rester entourer par l'innovation »*, explique Guillaume Cabrère, qui compte porter son équipe à 5 au premier semestre 2015.

Réseaux sociaux, Internet des objets et Big Data sont sous surveillance. Le patron d'AXA Lab a trois objectifs : **repérer les nouveaux usages à couvrir, revoir la relation client à l'aune des communications numériques et profiter des technologies pour mieux connaître les assurés**.

En quelques mois de travail, Guillaume Cabrère estime avoir fait fructifier ses contacts acquis lors d'une précédente expérience californienne pour l'agence Razorfish. **Une rencontre avec une équipe de Facebook lui permet d'envisager l'utilisation par l'assureur de Custom Audience, l'outil de CRM interne au réseau social**. Son networking assidu serait également à l'origine d'un succès d'estime : un des employés du groupe va rejoindre le Top 200 des influenceurs sur LinkedIn.

Détecter les tendances d'avenir dans l'assurance

Publicité

Beaucoup de tendances clefs pour l'avenir de l'assureur sont nées dans la Silicon Valley. Par exemple le *« Quantified Self »*, cette pratique qui consiste à mesurer soi-même son état de forme avec des outils technologiques. **L'Axa Lab est là pour repérer les start-up qui vont être à l'origine de ces mouvements de sociétés**. Et pour évaluer avec elles la possibilité de signer leurs premiers contrats, soit avec Axa USA, soit avec la maison mère. Avec, à terme, la constitution d'un fonds d'investissement qui pourrait les financer.

Piloter les relations d'Axa avec les entreprises californiennes

Axa Lab jouera le rôle de courroie de transmission entre la côte Ouest américaine et le reste du groupe. Contrairement à d'autres Labs d'entreprises françaises (BNP Paribas, Orange), celui d'Axa n'a pas vocation à travailler sur les produits qu'il aura repérés. **Il se contentera de mettre les start-up en relation avec les équipes opérationnelles de l'assureur**. Une fois un projet testé sur un marché national, il reviendra à l'équipe du Lab d'évaluer l'opportunité d'une extension à l'échelle du groupe. Ainsi, la plate-forme Hearsay Social devrait bientôt rencontrer les équipes d'Axa USA. Il est question de tester, aux Etats-Unis, un système qui propose d'envoyer des messages personnalisés aux clients en se fiant aux informations de leurs comptes Facebook et LinkedIn.

Axa Lab devrait collaborer avec le service RH de l'assureur. Outre détecter des talents, Guillaume Cabrère, féru de « *reverse mentoring »*, compte **participer à l'élaboration d'un catalogue de formations aux nouveaux enjeux technologiques**. Il pourrait aussi accueillir des cadres du groupe pour un séjour de découverte des dernières innovations californiennes.

Cultiver le numérique chez Axa

Proposée par le directeur du marketing, Frédéric Tardy (ex-Atelier BNP Paribas en Californie), l'idée du Lab a vite été approuvée par Véronique Weil, la directrice des opérations du groupe. Mais **c'est à la directrice de l'innovation, Marie Pires, que seront rapportées les informations qu'Axa Lab aura glanées**. Les directeurs du marketing des gros marchés seront aussi des interlocuteurs privilégiés.

Partout dans le monde, d'autres entités du groupe se mettent à l'affût de l'innovation numérique. **Un Lab spécialisé sur les données devrait bientôt voir le jour en région parisienne**. *« Avec Axa Lab, nous adoptons une approche Test & Learn, souligne Guillaume Cabrère, nous élaborons ce modèle de capteur en Californie, avant de l'extrapoler ailleurs dans le monde. »*

https://www.lesechos.fr/idees-debats/leadership-management/axa-pointe-son-regard-vers-la-californie-1247418

Consulté le 29/05/2025 à 12h25

Pourquoi Axa a ouvert un Lab Asie à Shanghai… et n'est pas prêt de le fermer

Actif depuis 10 mois, le Axa Lab Asie a doublement rempli sa mission. Avant-poste de l'assureur dans l'écosystème des start-up, il lui permet de mieux comprendre l'économie numérique de cette partie du monde, qui pourrait même concurrencer la Silicon Valley comme berceau mondial de l'innovation !

En juin 2015, Axa décidait d'aller voir en Asie ce qui s'y passe avec la création de trois structures dédiées à l'investissement et à l'innovation. D'une part un Data Innovation Lab (DIL) à Singapour, sur le modèle de celui déjà créé en France avec un but de Recherche & Développement d'offre et de services adaptés à l'Asie. D'autre part, un bureau d'AXA Strategic Ventures, (fonds remplaçant Axa Seed Factory) à Hong-Kong, après San Francisco, New York, Londres, Paris, Zurich et Berlin. Enfin, un Axa Lab Asie à Shanghai, sur le modèle de la structure déjà créée au début de l'année 2014 dans la Silicon Valley aux Etats-Unis. Dirigé par Frank Desvignes, il a pour mission de détecter les tendances émergentes dont le groupe pourra faire bénéficier ses clients et d'identifier les nouveaux talents avec lesquels AXA pourrait collaborer.

6 millions de start-up

Mission accomplie. Opérationnel depuis six mois, l'équipe de cinq personnes de l'Axa Lab Asie a déjà rencontré 450 start-up chinoises, dont 150 dans les fintechs et assurtechs, sur les 6 millions que compte le pays, dont 200000 à Hong-Kong et 450000 à Pékin. *"Il s'en crée 12000 nouvelles chaque jour"*, rapporte Frank Desvignes. Malgré ce foisonnement, l'Axa Asie Lab a déjà réussi à nouer trois partenariats. Le premier avec Jinubox, qui propose de l'assurance-crédit collaborative, est effectif depuis début juin. Le second, signé avec TheCarVoice, permettra dès septembre aux clients chinois d'Axa de bénéficier des services de cette plateforme de mise en relations entre patients et professionnels de santé (identification du bon médecin, du bon hôpital, prise de rendez-vous…). Le troisième, signé fin juin, consiste en un investissement dans la start-up de Singapour Grab Taxi, qui développe des offres d'assurance aux chauffeurs occasionnels de taxi, VTC et autre véhicules partagés.

Smartphone first

Mais le plus important n'est pas là pour Frank Desvignes. C'est ce qu'il a appris en dix mois d'exploration du numérique en Chine qui importe le plus. Car c'est maintenant de ce que côté d'ici du monde que cela se passe. Il en est persuadé : *"Les chiffres parlent. L'innovation va maintenant venir de Chine"*. Et des chiffres, il en a ramené des wagons : 574 millions d'utilisateurs de smartphones en Chine ; 900 millions d'utilisateurs d'Alipay (paiement sur mobile) qui traite 926 transactions par secondes contre 190 millions d'utilisateurs Paypal (paiement en ligne) ; 215 milliards de transactions par paiement mobile (en croissance de 2050% par rapport aux 10 milliards d'il y a 4 ans). *"Les banques ont adopté très tardivement les cartes bancaires et même pour un expatrié il en compliqué d'en obtenir une. D'où le succès du paiement sur mobile"*, explique Frank Desvignes.

Le royaume du O2O

Surtout, selon lui, la Chine et cette partie de l'Asie, a une approche totalement différente du numérique. *"Là où la Silicon Valley vise à disputer la chaine de valeur en créant un lien direct entre producteur et consommateur, ici tout est fait pour aider les commerçants dans la relation avec les clients."* Et il existe maintenant des services OtoO (online to offline), pour n'importe quoi : laver sa voiture, promener le chien, prendre des leçons, se déplacer, rencontrer quelqu'un, aller chez le docteur… Et au cœur de cette approche pragmatique du numériques… Le réseau social Wechat remplace localement les Twitter et aux Facebook… *"Et plus on utilise, plus les chat bots qu'il contient ouvrent l'accès à de nouveaux services"*, raconte le Français.

Paradis de l'assurtech

De plus, la Chine serait en train de devenir le paradis des assurtechs. Priorité stratégique du gouvernement, les investissements dans ce domaine se sont élevés à 1,2 milliard d'euros en 2015, (contre 16.6 pour les fintechs) et pourrait atteindre les 4.5 milliards d'euros en 2016. Mais, les start-ups locales, très pragmatiques, en sont bien conscientes. Axa l'a bien compris.

https://www.usine-digitale.fr/article/pourquoi-axa-a-ouvert-un-lab-asie-a-shanghai-et-n-est-pas-pret-de-le-fermer.N400907

Consulté le 29/05/2025 à 12h30

AXA s'installe en Silicon Valley avec son Lab : innovation et digital

Par Arnaud Verchère - @ArnaudVerchere

Publié le 4 novembre 2013 à 11h20 - Mis à jour le 1 juillet 2019 à 15h16

Axa, le groupe international français spécialisé dans l'assurance (leader sur son marché), a décidé de créer un Axa Lab au coeur de la Silicon Valley.

réinventons / notre métier

Suite à l'émergence du digital dans la consommation des ménages, le leader international des assurances **Axa a décidé d'implanter un laboratoire** (« Lab ») au coeur de l'industrie des nouvelles technologies : la **Silicon Valley (San Francisco)**.

L'actu digitale évolue vite. Restez à jour.

Recevez la newsletter quotidienne, gratuitement.

En vous inscrivant vous acceptez notre politique de protection des données personnelles.

Avant-gardiste dans son secteur, **Axa souhaite développer sa transformation digitale** avec son Lab, qui à **4 principales missions** :
– **connecter l'entreprise avec les entreprises leaders du secteur de la technologie** dans le but de devenir des partenaires,
– **détecter les tendances** émergentes, **identifier les start-ups et les nouveaux talents**,
– **appliquer de nouvelles formations** dans la Silicon Valley,
– **lancer des pilotes en tests** avant leur déploiement dans plusieurs pays.

On peut noter une belle initiative de la part d'Axa pour s'adapter aux nouvelles habitudes de consommations des ménages et la modernisation des marchés. À voir, par la suite, si cet investissement portera ses fruits…

La présentation de l'Axa Lab en vidéo :

Pensez-vous que d'autres sociétés (de secteurs différents) devraient appliquer cette initiative ?

https://siecledigital.fr/2013/11/04/axa-lab-innovation-digital/

Consulté le 29/05/2025 à 12h32